1493 Shanghai July 8 Saturday 1939 THE EASTERN TIMES Published every morning including Sunday

時報

中華民國廿八年七月八日 禮拜六
今日壹張半 國幣三分四厘
第一萬二千四百九十三號
內政部登記證警字第三五二號
中華郵政特准掛號立券照總包特別優待寄送之報紙

時報廣告刊例
上封面每次二百四十三元（計一百〇四字高）
下封面每次一百八十元（計一百〇四字高）
報名下每次念六元（計三十一字高二十六字）
封面每行一元八角（計一百〇四字高二行起碼）
特長每行九角（計五十二字高三行起碼）
特短每行六角（計三十四字高三行起碼）
分類每行三角（計十六字高四行起碼）
紅標題下（以下半版爲限）長行每行三元（計一百〇四字高二行起碼）
特長每行一元五角（計五十二字高三行起碼）
特短每行一元（計三十四字高三行起碼）
短行每行五角（計十六字高四行起碼）
總館上海福州路五一四號 電話九七一三三·三
分館上海漢口路三〇二號 電報掛號二五一四

上海山東路 有正書局 特設 廉價部 近十年來首次舉辦
歷代碑帖 古今名畫
中堂屏聯 美術鏡片
金石拓本 本版經像
詩詞雜書 信箋信封
上列各種一律陳列特別廉售稍有污損者一折至五折其他六折七折不等當此物價高漲聲中誠爲罕有之便宜機會書畫家臨池家請早臨選購幸勿交臂失之
七月一日起

天熱已達百度
對於飲品 選擇最宜謹慎
近日天氣甚熱。每日上午十二時至下午二時間溫度。恒升至百度左右。熱浪侵襲。揮汗如雨。尤以本市彈丸之地。而容納五百萬人口。地狹人稠。度暑誠屬苦事。公共租界衛生處顧念市民安全。近日派員沿途分送傳單。敬告市民。勿飲不潔之清涼飲料。藉謀公衆之安全。惟聰敏之家庭主婦。注意飲品衛生。異常謹愼。蓋大多數常辦冠生園果子露。作爲夏令日常所需之飲料。良以冠生園果子露不攙糖精用料眞實。天熱時用冷開水或沙濾水沖飲。美味適口。消暑解渴。一杯入肚。風生二腋。宜乎快樂家庭。家家必備。本市各大公司各食品店爲迎合社會廣大需求。經售冠生園果子露。莫不生意興隆門庭若市。連類所及。其他食品亦因之暢銷。一舉而二利雙收。冠生園果子露大號每瓶現售九角可分二十四次沖飲。二號每瓶五角半可分十二次沖飲。每杯所費僅三四分。市上任何飲品決無如此經濟實惠。而美味衛生。則尤過之。

倫敦華沙間談判 張伯倫但澤宣言

波蘭決定不向但澤參議院提抗議 英否認企圖說服波蘭與德開談判

◎倫敦七日美聯社電、英國首相張伯倫、本定昨日向下院發表宣言、茲因受倫敦華沙間談判之遷移、擬於今晚始發表之、渠擬宣布、倘波蘭政府、因德國未徵得波蘭同意、改變但澤地位、而參加戰爭時、英波軍事同盟、立即發生效力、該項宣言原稿、昨日已得英國內閣通過、並已致送波蘭政府考查、據稱、波蘭政府曾要求修正宣言一段、即張伯倫主張波蘭德國談判但澤問題、但英國政府發言人否認英國企圖說服波蘭與德開始但澤問題談判、波蘭方面昨晚指出波蘭政府與英法兩國一致、並臨時決定波蘭不向但澤參議院致送牒文、要求「國社黨移去在自由市佈置之軍事設備」、按波蘭所以採取此種驚異決定者、因波蘭願避免重疊抗議故耳、蓋波蘭英法三國、已將渠等態度說明、無須再作任何抗議也、

◎華沙七日路透社電、聞波蘭政府與英法商議後、對於應付但澤軍事準備、所擬採取之辦法、已有決定、據各報所載官方授意之文字、內稱波方並未致牒但澤參議院、惟波蘭辦事專員卓達基對於但澤自由市法律之防務各條款、或將有喚起該市各當局注意之可能、波蘭對於但澤各項準備之性質、不欲與該地當局發生爭執、聞波政府已將其決定通告英法大使矣、

◎倫敦七日哈瓦斯社電、關於但澤市問題、張伯倫首相原定日內在下議院發出聲明、藉以坦白警告德國政府促其注意於干涉但澤問題之後果、頃據此間消息靈通人士宣稱、此舉將展緩至本月十日云、

波蘭採取 三項原則

◎華沙六日哈瓦斯社電、關於但澤自由市當局近所採取之軍事措置、波蘭政府將於日內致牒市參議會、據此間外交界人士所知、此項牒文並非抗議書、僅乃重言申明波國所採取之立場、並聲明英法兩國亦已表示贊同、至波蘭政府所以避不提出抗議者、乃因但澤市各種軍事措置、在實際上對於波蘭生存攸關之利益、僅予以間接的影響、茲若提出抗議、則但澤市參議會必加以駁復、而指此爲內部警察措置、僅以維護該市安全爲目標云云、於以見抗議之舉、匪特徒勞無益、且足以激成猛烈的反應、不如避免之爲愈也、此間政界人士頃評論此事云、波蘭政府態度、乃以下列三項原則爲根據、即㈠但澤自由市不應併入德國、㈡該市必須賡續隸屬於波蘭關稅系統、㈢波蘭在該市所保有之一切權利、尤其是對於海港·船塢·碼頭及鐵道之自由行使權、暨波蘭與該市間郵務之管理權、必須獲得尊重、至但澤市日耳曼族居民在文化上有自由發展之權、亦可由波蘭予以承認、但以波蘭居民不受妨害爲條件、

不確實的 六項條件

◎華沙七日美聯社電、據此間有權威者昨晚向美聯社記者宣稱、波蘭政府正檢查關於但澤軍隊實力之新聞、「祇於接到有權威消息時、始考慮波蘭應取反應」、政府當局指謠傳波蘭已致送牒文一件與但澤政府、作解除武裝等要求、爲「完全想像中之影像」、政府昨日忠告波蘭報紙愼重登載不確實消息、「其來源多自倫敦及巴黎傳達此間」、該項不確消息中之一、爲昨晚來自巴黎而載於波蘭報紙者、據稱、波蘭已向但澤自由市國社黨政府提出左列六條件、㈠解散新自由國、㈡立即停止徵募「國內防護隊」、㈢將運入自由市境內之軍火歸還德國、㈣停止在但澤建造堡壘及營房、㈤停止組織特別希特勒青年營爲受軍訓之用、㈥清除許士士超船塢內之軍械及軍火庫、此間靈通人士對六項要求之眞實、不加信任、

但澤海岸 安置砲位

◎但澤七日路透社電、在斯蒂根與施文霍斯特間之海岸一帶、現正安置砲位若干、戰時砲基現正在修繕中、主要砲台設於葵倫堡、其地在維斯吐拉河口、面對波恩薩克鎭、近來仍間常有軍火在葵倫堡登陸、第一砲台設於休布德

◎華沙七日路透社電、官場機關波爾斯加報今日論但澤局勢、謂德國正式通告德國巡艦哥尼斯堡號、不日將來游但澤、此舉作用顯然在鎭定世界輿情、惟德國現方布置但澤自由市之內變、此乃無可疑者、故無論時局是否緩和、波蘭當自愼重、因德國將來企圖、實在但澤也、

◎倫敦七日哈瓦斯社電、但澤自由市問題與波蘭國態度如何、頃由曼哲斯德保衞報加以評論、略謂「波蘭國若果爲但澤問題提出「解決方案」、或提出一種折衷方案、英法兩國自必予以善意考慮、特以德國控制但澤市之聲勢、乃期以不與波蘭國生存攸關之利益相抵觸、詎非幻夢、至於折衷方案之內容若何、姑置不論、然在軍事方面、必致削弱波蘭之地位、而加強德國之力量、要有可斷言、此際波蘭爲阻止德國攫取但澤市起見、應否即行干涉、以其決定之權、操諸波國、是在英法方面、既未行使何種壓力、以冀左右波國政府之態度亦未倡導何種折衷方案、是以他日波德兩國若果未能妥協而竟發生衝突、則西歐各國與波國所成立之同盟條約、必自動生效毫無疑義」、

蘇聯主張包括 變相侵略

三國談判或將縮小範圍 英法發出新訓令俾作最後妥協

◎巴黎七日路透社電、據此間消息靈通方面宣稱、英法政府已有新訓令致其駐蘇大使西資爵士及那齊亞、俾對於三國及侵略公約臻於最後妥洽事、再作努力、聞英法已擬就若干方案、以答復蘇聯外交委員長莫洛托夫最近致英法牒文內所提出之要求、據法國人士所得消息、莫斯科談判雖未能在廣大範圍中獲得成功、談判各國或將縮小範圍、以期成立小規模之三國公約、採取由三國政府共同發表宣言之形式、

◎倫敦六日哈瓦斯社電、外相哈里法克斯頃於今日午後接見蘇聯大使邁斯基、就英法蘇三國現行談話有所磋商、據政界人士所知、哈里法克斯外相曾語邁斯基大使云、英國每次提出建議、務期與蘇聯之主張相接近、乃蘇聯輒進一步提出他種要求、乃致談判之進行、殊感不便、惟英國仍決心賡續努力、務望成立一般性質之協定云、此在外交界人士則謂、英國不復要求蘇聯保障瑞士荷蘭暨盧森堡公國、但主張蘇聯在未來協定中、對於「侵略」之意義、不可作過於廣泛之解釋、亦擬視同侵略、此間蘇聯人士並謂、蘇聯本意、對於被保障各國政制發生變更、改頭換面之侵略舉動、不必公開攻擊他國而獲有成功、徵諸捷克斯洛伐克國往事、可謂明證、以此例彼、波羅的海沿岸各國、亦有遭受同樣威脅之可能、自有預防之必要、要之、變相侵略、實有較直接侵略爲酷烈、不可不防云、

荷蘭抗議倫敦惋惜

◎倫敦七日哈瓦斯社電、英法蘇三國所組織之和平陣線、擬將荷蘭國包括在內、已爲該國所拒絕、並提出抗議、曼哲斯德保衛報頃加以評論、表示惋惜之意、略謂「荷國政府所提抗議、已使此間感有不良印象、誠以任何保障制度、凡足以維護西歐各國之安全者、即使不將荷蘭國明白包括在內、亦於該國有利、然則又何必多此抗議之一舉乎」云、

英信用担保額增至 六千萬鎊

志在協助加入反侵略陣線各國 下院提出討論一讀通過

◎倫敦六日路透社電、志在協助加入反侵略陣線各國購買軍火及其他戰品之議案、業於今日提出下院、經一讀通過、此案取名「海外貿易担保議案」、擬將輸出信用担保限額由一千萬鎊增至六千萬鎊、商部得視各項交易之性質而核准撥給之、或僅給予在英國經營商業者、此六千萬鎊之過半數、業已在與各國進行反侵略談判時分別派定、其款多將用以購置軍火與戰品、以增固有關係國之防務、在此議案下之一切担保、僅能奉商部之命爲之、政府決議促進此項法制、蓋信此舉在鼓勵英國輸出貿易上有重要效果也、尤其現遭經濟困難之各國、受惠更多、在此議案下之各項交易、純爲商業性質者、而不涉及任何借款或借款建議、因此類事件當由財部而非由商部處理者也、該議案並規定有關係國政府如發行期券、經商部担保後、得在市場出售、於是商部得用財部依該議案付予之款購置所担保之證券而執有之、

◎倫敦六日哈瓦斯社電、商務大臣史丹萊頃於本日午後、向國會提出法律案、擬將前此因欲增進英國一般利益所設立之商業信用放款總額、自一千萬鎊提高至六千萬鎊、其利息則視交易之種類而定、此項信用放款僅可給與向英國國內各廠訂購貨物之國家、緣某某國雖願購置英國貨物、但因國內經濟困難之故、其在自由匯兌市場上所保有之購買能力、大受影響、今後自可以信用放款、從而促進英國對外貿易、誠以此際歐洲若干國家、如波蘭·羅馬尼亞·希臘各國、正與英國磋商信用放款事宜、此項談話、尚未進入最後階段、是以貸與各國之確數、目下尚難斷言、就大體言之、各關係國之充實防務、有予協助之必要、但不擬採取借款形式、爰予放款、俾用以向英國購買軍械、至於放款期限、至少定爲二年或四年、至多可定爲十年至十五年、此外、各關係國政府若果發行債券、則用華款予以購進、並在適當時機、向市場上出售、此項規定之用意、在使有關國家利益之放款、與尋常商業放款、有所區別、一俟此項法律案、由國會通過後、凡與英國保有友好關係之各國、均可獲得放款、在不列顛帝國各自治領中如紐西蘭、在其他各國中、如中國·土耳其·羅馬尼亞·波蘭·希臘五國尤關重要、大抵政府擬將一五·〇〇〇·〇〇〇鎊之放款、畀予波蘭、此項放款、具有周轉性質、換言之、一俟部份或掃數清償之後、仍得在同一限度內再行運用、

美財部決定 恢復購銀

國內價七角一分一一 國外價三角六分七五

◎華盛頓六日美聯社電、據英財長摩根韜今日聲稱、在未得世界白銀情形以前、則財部之購買外銀價格、勢將按日變遷、至於目前財部並不準備支持世界之銀市、而僅僅支持通常之市場活動、此項辦法、一在防堵世界各處對美之銀匯款、同時或許能加速墨西哥之行爲、

◎華盛頓七日路透社電、財部今日已決定外國白銀之購價、爲每盎斯三角六分七五、據財長摩根索宣稱、財部將於今午（東部標準時間）起、恢復外銀之購買、國務院已通告加拿大方面、將每月購銀協定、恢復原狀、摩氏又稱、渠對於擴張政府貨幣權力之合法、極表滿意、關於未來購價之政策、財部暫時將以每日爲根據云、

◎華盛頓七日美聯社電、參衆兩院關於幣制會議之報告、昨日送達白宮、由美總統羅斯福親自簽准、美總統簽字後、前由財部指定之七一·一一分國內銀價立即生效

◎倫敦七日美聯社電、美總統雖已恢復貶値及購外銀特權、但對於歐洲各重要市場、並無任何影響、昨日市價上落極小、

墨銀鑛將被迫停業

◎墨西哥國京城六日哈瓦斯社電、美國財政部購買國外白銀價格減爲每盎斯三角六分七五之後、此間礦業問題專家某、頃向哈瓦斯社訪員發表談話、加以評論云、「以美國財部原定每盎斯三角八分之買價而論、墨國小規模各銀礦僅可勉强支付生產成本、今茲美國方面復將買價抑低至三角六分七五、則墨國銀礦、至少將有二十處被迫停業、爲今之計、惟有墨國政府豁免白銀出口稅、但政府歲入又將因此減少、因而解決之道極爲困難」

美駐菲高級專員 麥克納脫 宣·布·辭·職

活動一九四〇年總選

◎華盛頓七日美聯社電、美國駐菲高級專員及美總統之重要候補人麥克納脫、今日宣稱、在一個月或六星期內渠將辭職、麥氏在四十五分鐘後、始發表此項談話、至於辭職原因、麥氏拒不發表、但麥氏之總統慾望、並未放棄、麥氏並言明彼仍在活動中、外傳麥氏曾與美總統商討渠被選爲副總統問題、麥氏加以否認、又麥氏曾以遠東情形報告總統、並對美政府在遠東方面所採取之强硬立場、加以贊許、對於美駐亞洲艦隊司令雅納爾、麥氏亦備加讚揚、麥氏與總統在外交政策上意見頗爲一致、麥氏請求美總統重新考慮菲島獨立問題、麥氏並謂中日兩國對美國均極友善、

英法存金 較德義超出

◎華盛頓七日美聯社電、美國聯邦準備會昨日發表統計、指明英法較德義在經濟上所佔之優勢、據謂英法存金共達六十二萬萬一千五百萬美元、較諸軸心國之二萬萬二千二百萬美元之存金超出甚多、

美將對日貨 徵附加稅

◎華盛頓六日哈瓦斯社電、盛傳美國政府將在短時期之內對於來自日本之進口貨物、徵收附加稅、此間接近財政部人士、亦相與傳述、按此一問題、由財部各專家研究、已歷數星期之久、

直布羅陀 西試大砲

◎直布羅陀七日美聯社電、西班牙國民軍新式砲台、由德國軍事專家裝置、昨日在直布羅陀週圍、作試放之演習、大砲口徑、一向未曾宣佈、現信其口徑必在九吋以上、據軍事專家聲稱、該砲台極容易向此間英國根據地施放排砲、

義艦游弋 地中海東部

◎羅馬六日哈瓦斯社電、義國海軍第二艦隊所屬各艦、定於本月九日由畢尼少將率領、開往地中海東部巡弋、預定本月下旬返棹、在地中海中部、會同第一艦隊舉行大規模演習、將歷四十八小時之久、屆時當有潛水艇數隊及水陸飛機多隊參加其事、

美海軍部長 史璜生逝世

享年七十七歲

◎華盛頓七日哈瓦斯社電、海軍部長史璜生、已於今日逝世、按史氏係民主黨唯一海軍專家、一八六二年生於弗雷爾文尼亞州史璜生維爾地方、幼年家境清寒、無力求學、十六歲時即告輟學、曾一度入雜貨店爲店員、稍事積蓄、發入大學求深造、既後第五十三屆國會舉行改選、出而競選、卒獲首先、至一九〇六年、就任羅及尼亞州州長、一九一六年威爾遜爲大總統時、膺任參議院海軍委員會委員、即主張大海軍主義、曾向政府建議、以五萬萬美元之巨款、建造主力艦十六艘、在歐洲大戰時期、更積極主張參戰、迄至巴黎和平會議後、國會議員均主張不參加國聯會、惟史氏一人、在參議院外交委員會席上發表言論、極力贊成威爾遜故總統之主張、加入國聯、俾爲世界集體安全制建立基礎、及至一九三三年三月羅斯福就任總統後、史氏乃出任海軍部長之職、積極擴充海軍、最近史氏以年高體衰、曾有退休之說、不幸於今日逝世、誠堪哀悼、

君能消化一個完全連殼之蛋乎
當然不能因君非蛇也其實不要說像連殼之蛋那樣硬物有的人連普通食物也不能消化這種人假使不時一服清導丸以保其內臟潔淨活潑也許可以吃得較爲快樂一些吧
人們的消化毛病往往是因食道積滯之結果清導丸以和平透徹的作用排除腸管積便常保其合於衛生康健之狀況故對於輔助消化大有奇效
飯後若服清導丸一粒便有輔助消化之效若臨睡時吞服兩三粒便是潤腸妙品翌晨起來每得和平透徹的大解一次由是便秘頭痛膽疾肝火腹痛氣脹口臭而疹泄瀉痢疾等症均得其防治之方矣
清導丸潤腸而不絞痛或成癮如尊處無從購買可向上海江西路四五一號韋廉士醫生藥局函購每瓶七角六瓶四元郵力不取
韋廉士紅色清導丸 PINKETTES
（國民政府衛生署許可證成字第二六二號）

上海地下沉 各處[illegible]一英寸

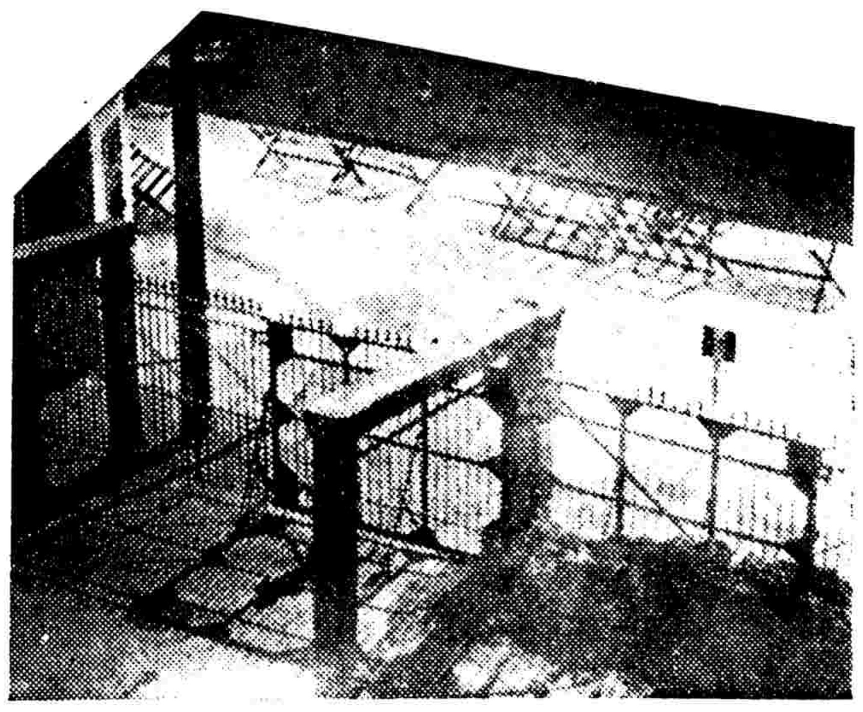

租界戒備情形（上）老北門無人問津（焦超攝）（中下）虞洽卿路與愛多亞路相近一部阻斷交通（張洪攝）

據最近調查、上海全市現日趨下沉、各處平均每年竟陸沉至一英寸之多、依此速度推算、二十年內本市地基恐須下沉二十英寸之多、五六十年後、上海地勢更將趨於不可思議之境地、有心本市幸福之人士、自屬憂心忡忡、莫可言狀、據工部局總工程師華生發表之見解、此項下沉趨勢、或有減退之象、數年內並有停止可能、依華生氏意見、上海下沉主要原因、厥有三端、㈠舊河道填滿後建築房屋及馬路、㈡巨廈之重量、㈢全市設有無數深邃自流之井、華生氏續謂、楊樹浦路怡和路交叉處、有一工部局設置之測量標準石、自一九三四年二月至一九三七年六月時間內、平均每年下陷五英寸、華生起初不信、以爲必有差誤、豈知附近亦有某著名營造工程師逐年留心測量、證明每年陸沉五英寸之竟爲事實、有附近佔地七萬五千立方英尺之某處六層巨廈一所、均打九十五尺木樁、經亦然下沉、原因或爲此房屋之重量過鉅

黃浦江畔試驗 鐵碑下降六寸

工部局工務處爲考查上海之漸下沉於一九二一年三月在外灘新關北首沿黃浦江岸豎立鐵碑一塊下面有二十尺樁、結果自一九二、九年四月至一九三三年十二月間該處地形竟下遇六英寸、平均每年下降一・二六英寸、然依據濬浦局在外灘公園設立之測潮碼頭北端的測量標準、則該處地勢下沉速度爲每年四分之一英寸、華生氏謂、工部局對於此種驚人聽聞之事實、初未通盤檢討、直至最近兩年前始積極裝置測驗設備、迄今日局方工程師始有此項準確之記錄而得上述之結果、

數十年後跑馬廳 將成西子湖？

華氏又謂、舊河道上築造馬路、亦爲陸地下沉之大原因、滬西一帶之馬路於逐年填滿之舊河道上者爲數甚多、蓋此項泥土究未堅固、跑馬廳下面有樁之測量標準兩座曾下陷半英寸之譜、而自來水廠附近（該處設有自流井甚多）之般家浜路、（譯音）其下陷之速度每年達一英寸半、尤足驚人、

水災可畏

上述三種原因、雖不能認爲十分確切之論斷、要亦爲强有力的指示、按地勢下沉愈速、則湖水上陸之害愈形迫切、爲預防計、公共租界各馬路尤其是中區一帶、及外灘沿浦各處已經逐漸填高、華氏以爲、此後上海泥土逐漸結實、下陷速度自當減低、按一九三一年度、上海建築事業特別發展、無怪地形壓低、斯後如無高入雲霄之巨廈繼續建造、下沉趨勢當可逐漸減少、渠主張、局方考查工作仍宜努力進行、馬路應儘量填高、經費自屬浩繁、而巨廈建築及井數之減少尤爲補救之要策、租界中區一帶十年來下沉速度大爲減低即是明證、

地下多泥沙 與紐約不同

華氏接後答覆記者問謂、上海與擁有參天巨廈之紐約大不相同、緣紐約路面地下四十英尺早已有極堅固之岩石、故巨廈雖多、地基不致下傾、上海則須至地卜一千核尺左右方有石層、且地土均屬揚子江之沖積層下面九百美尺爲各種砂層、上面一百尺始爲黏土、

三年前、有人談上海內造高重洋房過多、地面日漸下沉、故一逢潮大、若江西路永安公司及貴州路等每浸水中、其後若去年今年、數處馬路上每逢初一月半總有水來、人皆怪南市所築封鎖線遏潮上升之故、今據工部局報告、建有高大洋房之處固然下沉、而若跑馬廳內僅栽細草、亦每年沉有半寸之多、則將來之上海竟可成 Venice 、幸黃浦來湖夾長江泥沙無數、倘可無乏土之憂、然每數十年一切房屋均須犧牲一層於地下、跑馬廳若不刮草增泥、數十年後可若西子湖之能駛小艇、若四行大廈每年沉一寸、則倘有千年可望屹立水中、

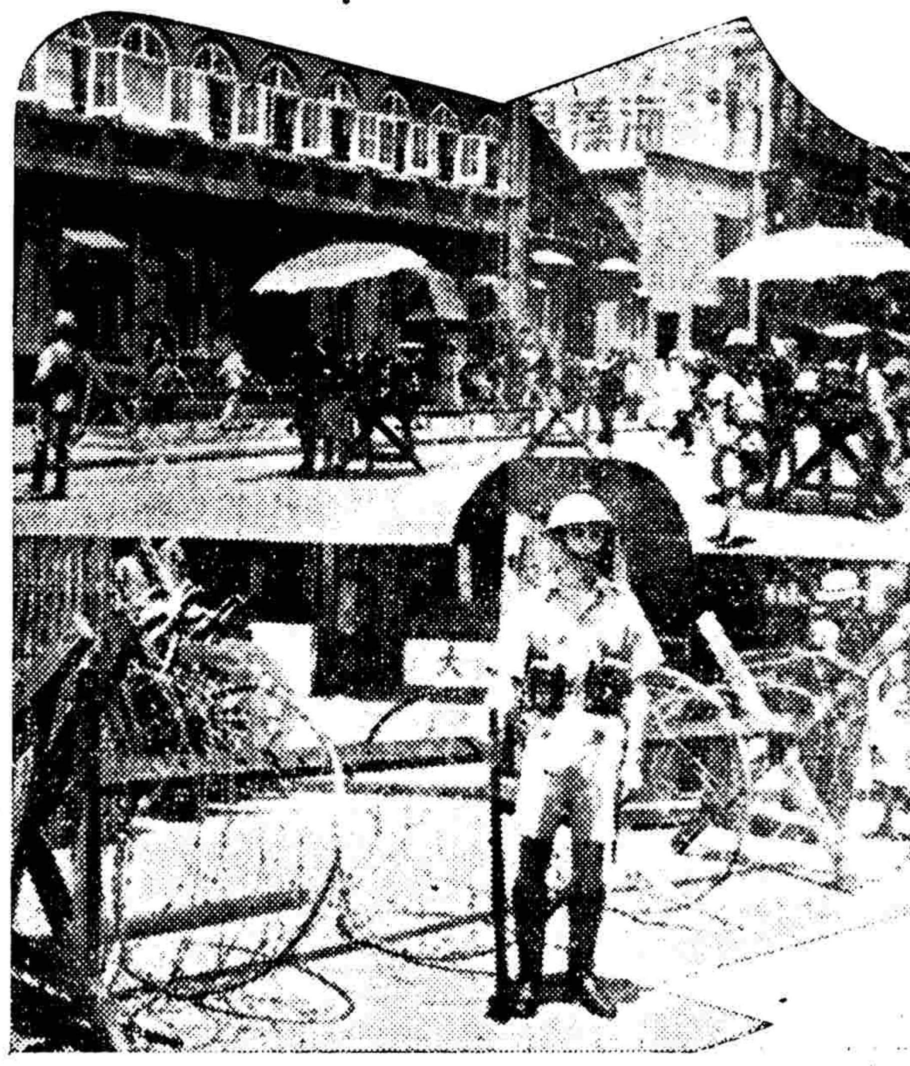

昨日全市情形殊爲安靜、閘租界當局對於臨時戒備已於今晨〇時卅分起撤消、惟普通警備工作則仍照常執行、

游藝場多不開

兩租界各游藝場、如大世界・新世界・永安天韻樓・先施樂園・新新花園・大新游樂場・黃金大戲院・共舞台、等各戲院、游藝場所、昨均停止營業、舞場除大新等數家外、其餘亦一律停業、影戲院則均照常營業、惟營業均異常清淡、因全市民衆均守鎮靜態度、

愛多亞路停業

沿愛多亞路・福煦路交界處法租界一面之商店住戶、均臨時奉到捕房通知、門戶一律不准開啓、暫停營業、如大滬飯店等、均在門首張貼如下佈告、「奉法捕房諭、今天特別戒嚴、本店交通暫由後門進出」、至於無後門者、亦將排門裝上一部、又如寶裕里・太原坊・鴻運坊等沿愛多亞路之鐵門、亦一律爲捕房關閉、

新角票在港印製

財政部電飭上海中央銀行查酌滬市需要情形、核定印製一分五分輔幣券發行市面、以資流通、中央銀行以上海環境關係、且無完備之印刷廠、故已電由該行駐港辦事處與香港大東書局接洽印刷、大約下週即可將圖樣繪製就緒開始承印、發行總額爲二百萬元、分四批發行、第一批五十萬、如時間可能、印竣運滬則八月一日起即可開始流通、

蘇北游擊隊 夜襲新港

長江下游各內港、近來迭有小規模流動戰發生、情形不安、致客貨運影響銳減、據昨日由新港乘外輪來滬之乘客稱、五日晚、游擊隊趁黑夜襲擊新港、日軍倉皇應戰、游擊隊於任務完成、即飄然而去、現該處航班雖照常、但客貨運已一落千丈、

王廣圻任 河南大學校長

◎重慶六日電、國民政府六日令、任命王廣圻爲河南省立河南大學校長、此令、

江門新會克復 廣州西北劇戰

◎重慶七日海通社電、此間中國報章載稱、廣東華軍業已克復新會・江門、日軍於遭重創之後、向北撤退、

◎廣州七日路透社電、路透社今日聞諸可恃者云、渠目覩至少十卡車滿載日兵死屍由西駛來、此說顯可證實廣州西北中日軍隊開戰之消息、

◎廣州七日路透社電、此間今晨十時宣佈戒嚴、沙基呈荒涼景象、日兵巡邏者其數大增、因今日爲中日戰爭二週年紀念日也、事前曾有謠言謂大批華人、潛入城中、希圖起事、但迄今並無事故發生、

◎留隍六日電、我軍克復楓溪後、日軍始終不敢出擊、五日晨派機四架在楓溪上空盤旋掃射、凡四小時、並投彈多枚、日砲兵亦不斷開砲轟擊、

◎留隍六日電、庵埠商民李某、憤其三歲幼女被蹂躪、糾合商民十餘人、持柴刀木棍襲擊入村日兵、事後加入游擊隊、

成都虛驚

◎成都七日路透社電、星期三日深夜十二時半、忽有空襲警報、居民皆由夢中驚起、幸祇屬虛驚、午前二時半即解除警報、蓉城各門旁之一部份城垣、業已拆除、故目下出城、不似以前之擁擠、城內建築火巷計畫、已付實行、對於日方空襲、業有更良好準備、基督教大學學生七十人、已分乘三卡車離蓉、利用暑假爲傷兵服務

浙東日窺擾樂清 閩沿海空襲

六日晨七時許、日艦五艘、向樂清發砲、並放下汽艇十餘艘、滿載武裝日軍、在砲火掩護下企圖登陸、我軍沉着應付、迎頭痛擊、旋被擊退、溫州沿海一帶、華方軍事當局派有精銳部隊駐守、嚴防日軍偷襲、航業界息、六日晨八時許、日機六架侵入福州、投彈二十餘枚、並在閩江沿海一帶長門白沙鄉烏龍江梅花等地大舉轟炸、下午二時許日機十二架、復在福州長門一帶投彈轟炸、閩江形勢緊張、大戰有一觸卽發勢、閩海一帶、我軍雲集、防務極爲鞏固、日軍欲在沿海獲一立足點、實屬不易、

東京日人結隊、向英使館示威

◎東京七日路透社電、今晨有所謂愛國會會員者約百人、手執旗幟高聲叫號、在英大使館外示威、並擬衝入大使館空場、但爲大批警察所阻、蓋警察早知有此示威舉動也、英大使館參贊克寧南、接見示威者代表三人、該代表等面呈一文、反對英國對日而抱之有敵意的態度、英大使館一帶遍貼傳單勸英人退出亞洲大陸、

◎東京七日路透社電、日本全國今日舉行中日戰爭二年紀念、靜默一分鐘追悼陣亡將士、東京市與各府議會舉行聯席大會、通過議案、送交英大使克萊琪、勸英國改變其援蔣政策、

◎東京七日同盟社電、陸軍中央部基於華軍代表之報告、將於八日更開首腦部會議、檢討陸軍方面應付日英談判之態度要求項目等等、

中西大藥房總支店聯號爲慶祝明星香水發行十五週紀念 購貨贈獎

無論藥品補品香品滿國幣一元贈獎券一條多買多送

根據八月十五日中央儲蓄會開獎號碼爲憑

一真富奬私 一秉大公・

特獎獨得現鈔 壹萬元

其餘獎額亦達 壹萬元

未中獎券可作 鈔票用

▲時疫藥品 贈獎期內八折▼

中西時疫水 每瓶五分四十瓶一盒售一元二角半

功德水 大瓶一元 小瓶一角

藥製白蘭地 每瓶二角 特裝五角

明星香水空瓶亦可掉換贈獎券

白玫瑰明星生髮香水

白玫瑰明星生髮香油

白玫瑰明星髮香油

無遠弗銷 到處可買

百日量售二元 今日七折加贈

潔手洗臉浴身、應放「亞林沙而」於水中消毒。以防傳染。對皮膚尤有良效。

五洲藥房出品

會議前壓迫 華北限制輸出

◎倫敦七日路透社電、關於華北輸出上之最近限制、此間一般人皆認此乃日軍當局因東京會議行將開幕故欲就可能範圍加緊壓迫所致、路透社探悉、英國固準備以極坦白之精神、參加此會、但華北輸出品之運入英國者、或亦將適用領事證明書之辦法、此爲英國在不能理喻後所將考慮的經濟壓力之一、

英司令抵津 租界情形無變

◎天津七日美聯社電、最近曾經出席新加坡英法聯防會議之英國駐華英軍司令葛拉薩特今日抵此、今日爲中日戰爭之二週紀念、英法租界並無多大變動、惟警察巡邏較爲頻繁、租界中之各游戲場、皆不開放、又美國水兵營附近之鐵絲網上、又有一華人觸電、

郭大使請求 英保證不讓步

◎倫敦七日美聯社電、據政府人員觀察、下星期之英日談判、勢必失敗、昨日英外相哈里法克斯接見中國駐英大使郭泰祺、商討遠東問題、聞彼等曾討論關於天津事件對於中國之影響問題、郭大使當時曾向哈氏請求保證英方不向日屈膝讓步而與日方在華北合作、彼等並商討日方企圖破壞中國幣制之運動、蓋該項問題將佔英日談判之重要地位也、聞日方在最初數日內、祇討論普通問題、然後再以要求呈諸英國、該項要求恐非英方所能接受、

英報評論 中日二年戰事 助成中國勝利時機已至

◎倫敦七日路透社電、中日戰事兩週紀念日、各報撰社論者、統計中日兩國目前之地位、及世界所受中日戰爭教訓之道德上影響、各報多引證日相平沼之言論、指此爲日方速戰速決的原來目的業已失敗之承認、並謂世界各處之存心侵略者當以此爲殷鑒、每日郵報作一結論謂日本已成就一件大事即促成中國在蔣委員長指導下團結統一是也、日本成就此舉已付代價幾何乎、其所獲者究在何處乎、新聞紀事報稱、如歐洲政治情形異於現狀、則吾人在今日早已以積極援助給予中政府矣、今在華日軍不能前進、而其侵略亦爲華人自己之堅決抗戰所阻遏、此乃吾人傾其財力助成中國勝利之最好時機、因此種勝利不獨有益於中國、且亦有益於整個文明世界也、新聞紀事報今日又載下院議員巴特萊特之外交論文、謂英國現以巨額債款供波蘭之用、倫敦人士刻復主張如天津談判果如預料拖延時日卒歸失敗、則英國當用同樣方法以處理日方之危險

郵務同人合作 內地購米

上海郵務工會因鑒滬市米價飛漲、特經會員贊助、商經滬郵政當局每月代向內地直接採辦小食一次、茲悉第一次共計二〇六四担、已通知上海管理局總務股即行轉向內地採購、至所需款項亦請郵政當局墊付、俟米到後在薪水項下扣還、

陳誠論戰事 三年內結束

◎重慶七日海通社電、陳誠將軍今日於中日開戰兩週年紀念發表論文、宣稱中日戰事、當於一九四一年結束、屆時中國必獲勝利、此項預測並非單憑熱烈之希望、而係根據兩年以來各種事件冷靜之觀察、陳氏力言一九四一年日本必被迫向中國求和、

太和急救時疫水

時疫急痧 病起倉卒 投服此水 轉危爲安 人人常備 高枕無憂 售價低廉 祇收成本 公私團體 樂善君子 多多購送 輕而易舉

衛生署化驗給特許證

太和大藥房製品 福州路山東路角 電話九〇九二一

四十瓶裝 每匣七角

日方訂辦法 阻撓外輪航汕

◎香港七日電、香港日總領事館發表限制第三國船隻開進汕頭港辦法、（一）第三國船隻開進汕頭港者、必須在入港前廿四小時通知當地日海軍指揮官、得其同意、始可入港、（二）物貨以汕頭及其附近第三國僑民之生活必需品及通信文等爲限、且須先由日本現地官憲檢查、認爲合格者、始得起岸、（三）物品起岸之際、必須將物品清單、呈繳現地日本官憲、並在日官憲指定地點、施行檢查、經日官憲同意後、始得起岸、（四）關於第三國人之上岸及乘船須依照如左規定、一・由第三國船舶上陸者、必須帶有日本外交官憲之身分證明書、始准上陸、二・由陸上上船者、必須獲得日本現地官憲之諒解、始得上船、（五）凡入港船舶、須於入港後六小時之內出港、（六）在必要時、日方得不顧以上五項之規定、而臨時禁止一切入港之船舶、

山西日兵 再圖南犯

◎興集六日電、祁縣太谷日軍近增六約三萬南關至權店一帶增至萬餘、王和鎭日軍增至三千、日一零九師團長阿南現駐南關、日兵站已由南關移權店、連日積極修路、並由子洪口運來糧彈甚多、揚言分路大舉南犯、我軍已嚴密戒備中、

◎興集六日電、麕集翼城大交鎭（曲沃東南）一帶日軍、積極整備作戰、華主力漸向翼城東南轉移、我某某兩軍各一部、分向[illegible]襲擊中、

重慶二一次夜間空襲
揚子江邊發生大火

◎重慶七日電、日機三批、約二十餘架、於六日夜十一時許、再襲渝市、當日機分批侵入後、我高射砲即予以猛烈轟擊、日機乃倉皇盤行在城郊投彈百餘枚後、當時曾有一處着彈起火、但不久即被我軍警撲滅、◎重慶七日美聯社電、日機今日對於重慶之轟炸、損害雖不大、實爲五月四日以來最大之轟炸、參加空襲之飛機約有六十餘架、分三批來此、一批於零時五十分鐘出現、二批由一點四十五分出現、三批由二點十分出現、至三時而警報解除、

◇日機所投之彈◇多集中於嘉陵江與長江交界處之半島尖端處、尤其在銀行區之附近、在揚子江方面曾引起大火一處、將長約一英哩四分一之中國民居、悉行焚燬、加拿大教會之營業組、即外人聚居之所、皆險遭威脅、該處房屋之玻璃窗大門悉遭震燬、天花板亦爲震毀、加拿大教會之營業組及美聯社辦公之房屋、亦皆被震坍、幸中國救火艇當即趕至施救、將火焰撲滅、同時火勢所以未爲蔓延者、以爲一廟之高牆所止之故、按該廟於一九三一年重慶大火時亦燒至該廟牆壁、不能發展、揚子江南岸之龍門壕（譯音）亦中數彈、該處自日機轟炸後、外人多未遷居、又

◇美大使館附近◇中一彈、英砲艦「鷹」號附近附近之房屋、亦落有數彈、在美大使署附近、亦有火災發生、嘉陵江之北、亦有數彈、惟損失甚微、日機此次所用之炸彈多爲五十磅之輕彈、故破壞力不強、據外籍飛行家談、日本之飛機多爲舊式者、

◎重慶七日美聯社電、日機昨晚月夜中之轟炸、僅**死平民五十名**◇因今晨日機又來轟炸、故官方之統計、亦尚未提出、但無論如何、死傷之人、決乎不多、探照燈於昨晚雖竭力搜索日機之踪跡、但仍難發見其踪跡、唯高射砲則照樣放射、

貝爾湖附近 蘇日再起空戰
日方又宣傳擊落蘇機

◎東京七日路透社電、據今日此間所接消息、七月六日貝爾湖附近蘇蒙飛機又被日方擊落二十四架、據稱星期四晨十時、日機在貝爾湖附近遇見蘇蒙飛機五十餘架、當即發生空戰、結果敵方轟炸機四架與戰鬪機二十架被日機擊落、而日機則皆安然飛回原防、僅有一架因汽油告罄、在根據地附近被迫降落、三浦中尉受重傷、在巴沙格爾高地北面着陸云、

英船員二人被捕
天津一人已釋放 漢口方面英領正設法

◎天津七日路透社電、太古公司（?）輪船之二副（?）星期日因「出言不遜」、爲日兵拘禁、已於今晨開釋、其釋放條件爲不在數日內離津、◎漢口七日路透社電、太古公司（?）輪之大副（?）昨晨爲日憲兵拘去、今仍未釋、英領事迄未知日兵何故出此、現正竭力謀使恢復自由、聞日當局迄今未提出關於此事之實質或抗辯、（?）氏現拘於日憲兵司令部、日當局不許外人視之、聞（?）氏被捕時、係孑身而行、

泊口外駁貨 德平謀福開甬
赴甬收帳◇准許搭乘

寧波防守司令前爲加緊防務起見、曾令將（?）海封鎖綫堵塞、滬甬航運完全中斷、惟英商（?）和洋行之（?）輪、遂行在鎮海口外拋錨、實行將所裝貨物駁入寧波、今該輪成績頗佳、記者昨向航業界探悉、今該商中國公司德平輪、英商（?）和洋行謀復航上海寧波線、業經甬防守司令部核准、德平謀福兩輪定今晨裝貨駛甬、決泊鎮海封鎖口外、再駁運甬埠、聞英商太古公司新北京輪、現尚在泉州、一俟駛回上海、即將加入滬甬航綫、

上海市商會前爲滬商赴甬收帳、電浙省政當局、請准附搭貨輪、今已奉第十集團軍總司令部覆電、「上海市商會、庚代電悉、經呈報司令長官顧暗許開、滬商派員來甬收款、除持有上海市商會證明書外、應飭在甬覓鋪保、並申明返滬日期、遂予搭輪、（?）公會、分知各商號、

奉化首次遭空襲
死傷廿餘人毀屋數十 鎮海三北同日亦被炸

鎮海於五日上午八時四十分、被日機三架、盤旋轟炸、投彈地點、爲城南小來場、大衜頭一帶、南門外震泰與洋貨號、中彈全燬、封鎖線老太平沉輪處、亦落一彈、共投八彈、燬屋四十餘間、死傷十餘人、同日清晨、三北（即鎮海·慈谿·餘姚三縣之北境）亦被投彈五枚、同日上午九時半、奉化城區縣政府中山花園、南門頭等處、亦被日機三架飛往投彈七枚、因奉化尚係首次被炸、致有二十餘人死傷、燬屋亦有三十餘間、日機旋即去復飛奉化谿口（蔣總裁故里）偵察盤旋數匝後逸去、

內地通行證 領取傳有變化

滬聞社、據確悉、最日來往於各淪陷區域之民衆、均須向日方具領通行證、然後方可如期旅行、現則該項通行證、於明日（十日）起聞將一律改由僞「維新政府」領發、日方之宣撫班等不再發給、其在十日以前所領者則仍可使用、

顧大使宴請 法總統夫婦

◎巴黎六日哈瓦斯社電、中國駐法大使顧維鈞博士、本日晚間在大使館設宴、款待法國總統勒勃倫夫婦、並邀政界外交界要人、如殖民部長曼台爾、航空部長賴尚伯爾、英國駐法大使費浦斯爵士、蘇聯大使蘇里資諸人、列席作陪、賓主盡歡、頗極一時之盛、宴後並奏中國名曲數折、表演歌劇一幕、以娛嘉賓、

滇省舉行獻金

◎昆明五日電、滇後援會決自七七起、舉行獻金運動三日、

唐叔謙接嚇詐信案
續審。查無關係開釋唐新潮等四人 餘人押候宣判

前業地產商之本地人唐叔謙、家住新聞路某號、本年三月間、忽接到匪徒投遞匿名恐嚇信、索款數百元、唐置諸不理、嗣匪方無甚舉動、直至上月廿四至廿六之間、突又接到具名忠義救國團名義之信、欲借餉六萬元、內

◇一信中附有子彈三粒◇最後減至八百五元、否則當予激烈手段對付等詞、唐不得已、據情報告戈登路捕房、由華探長王程德·探目徐德成先後拘獲是案匪徒莊梅初·張國英·張蓋球·徐雲寶·蔡泉生·嫌疑犯唐新潮·沈世雄·沈錫生·婦人吳桂娥等、解送第一特院鞫查在案、昨晨蕭樹滋推事蒞刑三庭研訊、捕房律師厲志山起稱、改期中

◇查明嫌疑犯唐新潮等◇男婦四名無關、請予開釋、庭上准之、事主唐叔謙患病在醫院醫治、不能到庭、延余哲文律師代表聞述當時唐叔謙接到恐嚇信經過情形、姜推事向各被告訊供明晰、諭仍還押、定下星期五上午宣判、

不願操神女生涯
鄉下少婦受騙 逃出火坑告發

常熟女子吳桂弟、（十七歲有夫）、上月二十日在蘇州鄉間被鄉人某女性以領其來滬幫傭爲由、將其誘騙來滬、以一百五十元之代價、售與愛多亞路八九八號蘇州婦人桑王氏所開妓院內、迫令爲妓、吳女因不願操此神女生涯、日昨乘機逃出、投成都路捕房報告、請求保障、捕房據供、將桑王氏拘獲、昨晨解特一法院刑一庭、依妨害家庭罪起訴、並請求改期候緝拿拐犯、當由龐推事升座略訊一過、即諭還押、改期再訊、被害人吳桂弟暫交濟良所留養、

爭產案橫生枝節
牽涉張道士經疏有疑點
僞造文書案辯論終結 康林卿等自訴：

住戈登路四零一弄十號本地婦人張康氏、四十五歲、與住福履理路二四八弄振福里一號康林卿康胡氏康金泉係同胞兄妹姑嫂姑侄、同爲康鴻發所生、康鴻發於十八年十二月間故世、茲由張康氏延律師具狀特二法院民庭訴稱、先父康鴻發故後、遺下廿七保二圖禮字圩內地皮三方、爲弟康泉等佔有、依出嫁女有繼承權、訴請依法判令分析、并提出康鴻發故世時道士張良方做公德道場經疏爲證、被告等委鮑鏗律師等代理答辯、初審結果、判決原告之訴駁回、原告方面正擬提起上訴間、現由康林卿康金泉叔侄父子延律師代理在特二法院刑庭自訴張康氏與道士張良才僞造文書（經疏）、請求訊究、昨日午後由張推事開庭審理、被告延邵人杰律師辯護、自訴人聲訴案情、被告張康氏供、父故後、六七道場由張良才做、週年由僞司徒廟內做道場、張良才供詞相同、庭上察核民事案卷、命兩造辯論後、即宣告判決、張康氏張良才無罪、

染織公司學徒 舞弊
私收客帳 拘究

紹興人洪錫麟、在北山西路德安里九十一號設有勝和染織公司、僱有工友頗多、並經友好介紹、收學徒多人、助理染織事務、學徒中有紹興人胡阿林者、年二十四、小有聰敏、平日頗邀洪之青睞、不料上月間廢歷端節、胡突變常態、潛往其師平日之有交易者、挨戶收取帳款、洪之往來客戶均照帳清償、前後收得之款一百三十七元三角三分、均被胡陸續化用殆盡、而洪並不知悉、直至前日、始經洪發覺、急召胡查詢、則已逃避、乃據情報告匯司捕房、由華探目王皆綬、探員郭祥堯調查一切後、着手偵緝、昨日胡施施然至洪處、希圖談判清償手續、當被探員馳往將胡拘獲、帶入捕房、詰據供認冒收帳款化用、乃暫予羈押、候解法院訊究、

姘婦床頭金盡 情感破裂興訟

揚州婦人王黃氏、四十四歲、住康悌路大慶里六十二號、六年前夫死、因不甘孤衾獨眠、於去年九月間、經人介紹、與寧波台人王佐泰姘、氏略有積蓄、同居第三日、王即將氏金戒取去質當化用、後又將氏之私蓄化用二百元、茲因氏已金盡、王竟變心、時常虐待、毆打辱罵、氏不堪其苦、具狀特二法院刑庭、對王佐泰提起妨害風化之自訴、法院據狀、昨午由張推事升座刑二庭傳審、先由原告供述起訴原由、被告供稱、被告與原告結合時、原告尚欠人二十餘元、要被告代還、今何來二百元銀款、供被告化用、實係誣捏事實、況被告從未虐待原告、經庭上一度詰訊後、案情已明、定期本月十二日宣判、

加拿大牧師夫婦炸死 日已道歉

◎加拿大聯邦渥太瓦城六日哈瓦斯社電、關於湖南常德城加拿大聖潔會牧師加斯惠爾夫婦、前於六月二十四日被日軍飛機炸斃一案、加拿大聯邦內閣總理麥根西金頃宣稱、日本外務省已向加拿大駐日公使館表示歉意、並允進行調查、賠償損害、

風流和尚 教唆縣長愛妾捲逃
偵查未畢
抄出繡枕女鞋◇◇◇孫蘭珍尚未獲 捕房對獲案僧人

曾在蘇浙魯等省歷任縣長之高郵人楊雲五、「八一三」戰事發生後、即偕其愛妾孫蘭珍避難來滬、寄居霞飛路金神父路三教樂善寺內、詎至去年秋間、孫氏竟與和尚萬圓（俗家名董昌堯）發生曖昧、嗣楊偕孫氏遷居勞爾東路四四弄三號、萬圓則移住貝勒路白雲庵、惟雙方姦情難捨、仍時常闢室旅社幽會、不料至本年五月二十八日、萬圓和尚又教唆孫氏捲取現款二千元、金飾十六兩及皮貨等物、約值洋六千元而逃、楊無奈、據情投報法捕房、派探目蔣長文等會同公共租界警務處人員、據供詞、又往其住所內抄出繡花枕套三對、及摩登女鞋四雙、檢視均爲楊妾孫氏捲逃之物、捕房遂將萬圓和尚連同證物押解特二法院、聲請改期在案、詳情已誌報端、該案昨午又由邱推事升座刑八庭提審、捕房以偵查手續尚未完竣、請求准予延長羈押、庭上核詞、諭知本案改期至本月十三日再訊、

太陽眼鏡

本公司最新創製四種新型太陽眼鏡貨好價廉風行全滬

一九三九年新型太陽眼鏡

四種新型太陽眼鏡每副仍售二元

普通元形太陽眼鏡每副五角一元 普通製形太陽眼鏡每副元半二元

鏡片琢磨均勻 可製任何光度

鏡架式樣顏色 可以配合服裝

吳良材眼鏡公司

總公司：南京路拋球場西首　電話九七〇二六轉接各部

廣 鄭福蘭堂 東

麝香痧氣丸 諸葛行軍散 八寶紅靈丹 萬應午時茶 人馬平安散 純陽正氣丹 慶製辟瘟丹 救危保安丹 塘棲痧藥 萬應臥龍丹 神麯茶 靈寶如意丹 甘露茶 萬應如意油 太乙菩提丸 拔毒生肌膏

總發行上海三馬路望平街口

（衛生試驗所化驗農商部給狀褒獎）

心胃氣肝痛

此丸安心止痛平肝健胃專治心肝胃氣痛多年不治百藥無效者包於半分鐘內止痛斷根百發百中一瓶斷根永不復發

立刻止痛一瓶斷根

●每瓶一元二角●體料加倍●外埠函購寄費加一郵票通用●上海貴州路（新光影戲院西）首●路口●同仁醫藥所總發行所

長命牌

維他賜保命

天然治療強壯劑 補針 補丸

維他賜保命爲十字形標準結晶及維他命BD有機複合體成分之名貴無以復加用以治療神經衰弱補益五官百體預防未老先衰強健全身筋骨輔助或絕殖沖潛有確切功效是以醫師推重社會信仰一般適老遲重之聖治非虛語也

信誼化學製藥廠監製　藥房均售

司丹康美髮霜、細潔滋潤。滑而不膩。每晨理髮搽用少許。便能梳理如意。且可保持光整。終日一絲不亂。本品成分精粹。香料高尚。對於頭皮、亦殊有益。

司丹康美髮霜裝瓷罐、錫管、及便於攜帶之圓盒鋁三種。並有司丹康美髮水。

謹防假冒 免損頭皮

司丹康美髮霜

保持頭髮光整

平等閣筆記
每部大洋八角毛邊紙大洋一元 有正書局啓

婦病
天壽堂姑嫂丸 治婦女經病赤白不育
滋補健腎丸
若果易學 肩虛 腰痛 請服
上海代理 唐拾義 濟華堂 先施公司 大陸藥房 太和公司 公達藥房 無錫代理 推官牌樓 誠昌質易所 中外各埠均有代理

施樂安 外敷藥水 止痛如神
頸骨牽强酸痛乎 劇痛交射於肩頸。試輕搽施樂安外敷藥水於患處以舒暢之。則酸痛漸消。世人用此法而奏效者。以億萬計。
中國經理美商華納公司 上海四川路六六八號
SLOAN'S LINIMENT

君每次使用電話之時
卽有五萬具自動機鈕 念一萬一千哩之電線 價值五千萬之房屋及設備 工作靈速之職員 爲君服務
上海電話公司 江西路二三二號 電話九四〇九〇

砒霜誤作精鹽食後七人中毒

長沙路牯嶺路口沿街屋簷下及附近某廠工房中、近有無家可歸之難民寄宿於斯、此輩難民、衣破不能蔽身、終日不能一飽、常往各處垃圾堆中拾荒度活、如拾得魚頭肉骨菜梗菓皮、攜回供衆人遮食、認爲無上美餚、昨日傍晚六時許、有住在該處之難民趙小五子者、在長沙路牯嶺路轉角牆脚下發現紙包一個、拾起解視、係屬粉屑而雪白如霜、類似精鹽、其實此物係白砒、但趙小五子誤爲食鹽、未知爲毒藥也、遂攜歸給正在燒菜之老婦孫王氏、氏不加細察、隨手取若干放入鍋中、迨菜煮成即吃晚飯、團團一桌、共計男女七人、豈知十分鐘後、先有一人呼肚痛、旋即仆地亂滾、繼之者又有二人、未幾男女七人均中毒發作、經人報告捕房、駛到救護車送醫院施救、經醫生驗出此種白砒毒性不烈、故各人中毒尚輕、否則當場即能腐腸喪命、七人姓名如下、陳國才・年五十一、趙小五子・年十九、趙小三子・年三十七、顧老叙、年十八、孫如福・年四十、孫長輝・年十七、孫王氏・年五十、均屬江北人、

胡椒粉迷她兩眼 圖入西人家圖刦古玩 捕獲四靑年

靑年吳子根、王玉山、張阿毛、湯有發等、近得悉亞爾培路四九二弄三〇一號房間內、係西人住宅、西人常出外、僅有皖籍女傭秦徐氏（二十五歲）在內照料門戶、該西人住宅內有古玩等物、價值頗鉅、乃於本月五日上午八時許、以送花爲由、侵入該西人住宅內、意圖搶刦、女傭秦徐氏擬阻止、致被吳等以胡椒粉迷雙目、秦徐氏大呼救命、吳子根等遂用手將秦徐氏頸項搯住、而秦徐氏仍狂呼捉盜、該處崗捕聞警趕至、當場拘獲吳子根、王玉山等兩名、帶入法捕房、嗣又根據吳子根等供詞、續獲張阿毛、湯有發兩犯、并將被害人秦徐氏送往廣慈醫院診治被胡椒粉迷傷之眼睛、該案法捕房偵查未畢、昨將獲案各犯併解第二特院刑一庭、經繆推事訊問一過、遂諭令被告吳子根、王玉山、張阿毛、湯有發等均收押、改期候偵查再訊

無病告假主婦懷疑 爲籌旅費舞弊侵佔 洋行侍者葉宏本 結伴欲赴內地

住居法租界巨籟達路生德里十六號之寧波人葉宏本、向在四川路三百二十號西婦司可白所設之上海雜貨進口洋行爲侍者、葉曾受良好敎育、富於愛國心、自戰事爆發後、恒有投身行伍之心、終以環境壓迫不果行、最近有三五友好與葉懷同樣抱負、一經晤談、均相見恨晚、相約於日內設法各籌赴福州旅費、俾往該處設法入伍、但葉明知其志願不爲老父所許、如欲向老父索取盤費、

無異通知其父

將其監視、幾度思維、毅然藉其主婦之信任、而設法舞弊、在上月二十三日上午、薛向其主婦稱、同孚路三百十號遠東公司需要貨其紗三捲、計二十五碼、每碼計值洋一元二角、同時同孚路二百六十七號鴻興公司亦需要貨其紗七捲、兩共值洋三百元、而葉將上項貨其紗以一百二十元代價出售於鴻興、另以Henry S. Ung名義出收條一紙攜歸交與其主婦、所得貨款、暫予保存、葉將收條交其主婦時、曾聲明此項帳款前途允於本月五日付淸、而葉自得款後、即於翌日投函其主、請准給假休養、因其平日素爲其主婦所喜、主婦特至葉家探病、誰見葉固康健如恒、因起疑竇、歸後即設法調查葉經手之貨其紗去路、始悉一切均屬子虛、乃於上月二十七日投總巡捕房報告、而葉自經其主婦之探病後、心亦惴惴、慮事或敗、嗣

即約三五同志

候船離滬、在

中央捕房得報

後、立由華探目康增祥馳往葉家、拘葉未獲、葉父始悉一切、自願承賠償之責、而上海雜貨公司鑒於葉過去行爲、亦能諒解、允不予追究、惟捕房方面則因法律上關係、仍須將其拘送法院、聽候處置、昨日葉宏本已自投中央捕房、聽候核辦、

納涼忽中彈 傷重不及救

浦東人周廣年二十六、向住浦東周家渡南首張家宅九號、本月五日黃昏七時許、因在門外納涼、忽有子彈一顆飛至、中周之左乳、當場流血仆倒、經家人設法渡江送入白克路寶隆醫院醫治、因傷重於昨日下午四時一刻身死、

有妻不如無妻 不安於室品性暴戾 無中生有動輒毆打

法租界馬浪路西門路口徐永盛棉花店主徐富廣、卅一歲、寶山人、近延黃洪祥律師具狀特二法院、請求判令與其妻徐笑鏡心（廿七歲本地人）離異、據稱、爲違背同居義務、惡意遺棄、查訪無着、請判離異、緣於民國廿年四月六日、與被告結婚、即不安於室、常常故出外不歸、且品性暴戾、無中生事、動輒毆打、原告內家無恒產、依兄度日、懦弱成性、苟且偸安、以期被告稍有回心、同謀生活之維持、而得償還結婚費一千元之債務、不料如此相處三年後、被告竟席捲所有、及結婚證書、託詞歸寧、一去不返、迄今已達五年、本年正月間、原告父喪、通知無着、查無下落、乃登報找尋、

會樂里小玲瓏 脫籍後生悔 多妻家庭恐非幸福 翩然離去重爲馮婦 寃哉油行主人財兩空

名花小玲瓏、[illegible]里十二號、[illegible]大姝、廿二歲、[illegible]年近知命、[illegible]月十七日之[illegible]（十八日）下午二時許、以赴某[illegible]

孫傳暉律師事務所

[illegible]

三婦之間

[illegible]

聲明作廢

[illegible]

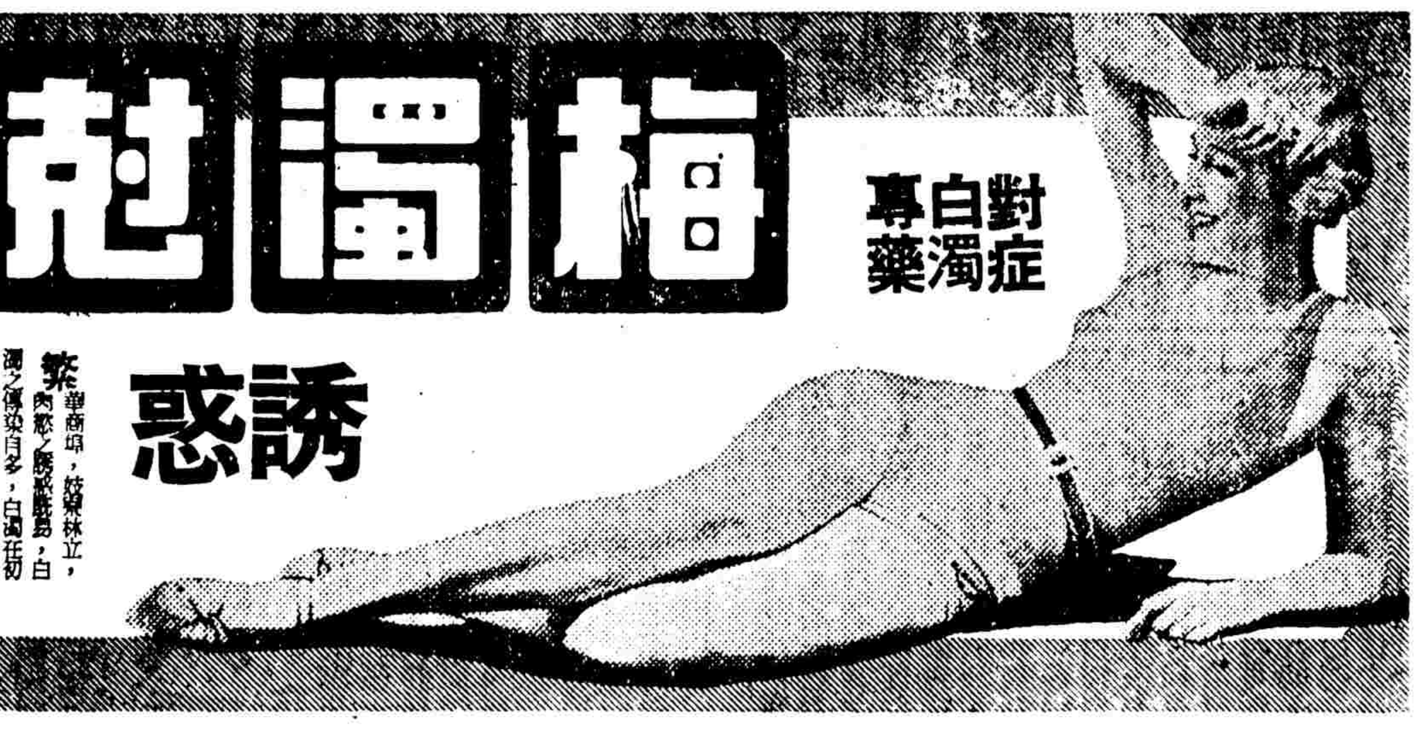
梅濁剋星 對症白濁專藥 透膜殺菌新劑
誘惑
繁華商埠，妓寮林立，肉慾之誘惑甚多，白濁在初起時，病者輕微，十日內服「梅濁剋星」，無不病癒全消，……
「梅濁剋星」方能透膜殺菌，澈底根除……
梅濁剋星——治濁專藥
各大藥房均售

勉强成婚 終成怨偶 洞庭山女子黃雪弟 求解除婚約 不自主的婚姻不能認爲有效 未婚夫品行不良

住新閘路鑄范新里十九號洞庭山女子黃雪弟、今年廿二歲、於前年夏初憑媒許配與同鄉鄭根林（今年廿四歲住南陽橋敏體尼蔭路新樂里六十六號）爲室、近因女方反對此項婚姻、延王元俠律師代理具狀特二法院民庭、對鄭提起解除婚約之訴、法院據狀、於昨日上午由李推事開民七庭傳訊、雙方各偕律師到案、據原告律師稱、原告於民國廿六年四月十三日與被告訂婚、由母作主、斯時原告年祇十八歲八個月、未屆成年、雖簽字於婚約、出自母命、并非自主、現原告成年、發現被告品行不良、故不滿意此項婚約、況婚姻爲終身大事、即使勉强成婚、將來終成怨偶、爲此依法訴請解除婚約云云、繼由被告稱、當時雙方同意訂婚、并得兩方家長同意許可、今原告要求解約、毫無正當理由、何能推翻此合法婚約、應請駁回原告之訴、維持婚約有效云云、庭上核詞、以案情簡單明瞭、命開辯論後、宣告終結、定十二日宣判、

南京殷富蔣被控 孫少卿妻追償押欵 持有兩紙借據 雙方可望和解

現寓白克路永年里四十三號之南京殷富後裔蔣國培、往歲與其家屬蔣楊氏因爭執遺產涉訟法院、當時在幕後指揮蔣楊氏者、爲著名包攬詞訟之孫少卿、嗣蔣被孫屢施逼脅、故與對方和解、時孫所得利益、亦殊匪細、未幾、孫以恐嚇詐財、經捕房查明告發、於是孫與其妻朱瑞珠及江肇周先後被捕、彼時蔣則徇孫妻懇求、未將所受孫種種嚇詐事實出首證明、

不欲加重孫罪

茲則孫少卿於被判刑五年入居囹圄不久瘐斃獄中、江肇周判徒刑三年、經第三審判決、發回更審、結果宣告無罪、業已釋出、孫妻判徒刑一年、亦經禁錮期滿出獄、惟該孫朱瑞珍現復檢出蔣國培與蔣楊氏和解書交孫少卿之借據兩紙、乃以承受其故夫遺產之兒女孫潤生潤英之法定保護人名義、延律師對蔣提起償還押款

六千四百八十

元之訴訟、昨日午後由倪推事開庭傳審、原告代理律師陳述起訴意旨後、提出該項借據、請求判令償還、次據蔣國培供述立據原因、謂當日與蔣楊氏和解時、孫少卿以所給該氏之款額尚不足、着增加四千〇八十元、我畏其勢、遂立字據、詎數日之後、孫又着增兩千四百元、始以道契一張交孫、作爲六千四百八十元之抵押品、厥後孫案發被捕、孫妻恐我投捕房告發其夫昔日向我嚇詐之事、特將該道契交還、乞勿追究往事、惟我所立之兩借據、則稱無從尋覓、亦決不致再生枝節、且該氏出獄之後、從未向我提及、今忽

憑此兩紙控告

實則此兩借據皆係被逼書寫、今我將對原告另提共同嚇詐之刑事自訴、要求將本案暫停進行、待將來刑訴審結、則眞相自明矣等語、繼由證人趙澤霖及律師李庚辯次第到庭證明彼等當日各在該據上簽字爲證人時之情形、皆稱、孫蔣是否有款項授受、彼等均未目覩、倪推事嗣因雙方尙有和解之意、遂諭改期再訊

運販熱河烟土 男女三犯判刑

土販天津人李玉山・江西人潘炎山、因華北所產之熱河土運滬銷售、獲利倍蓰、乃糾同江北婦人周節氏等、以往來津滬販土爲業、日前又運到百兩、匿跡雲南路海同春旅館十七號房間、正在兜銷、已被禁毒部探長余鏡酒・探目李逑桂・劉兆年・探員趙俊生・郭守信等偵知、前日午後三時馳往、當將該土販男婦三名口拘獲、搜出烟土、帶回收押、昨晨解送第一特院、由捕房律師汝葆彝陳明案情、請予懲辦、各被告亦供認不諱、蕭推事旋判李潘各處徒刑三年、婦處徒刑兩年半、烟土沒收、

鏹酸傷人夫婦 凶手自首判刑

江北人曹學禮、因向同居之楊鴻慶（住大通路四六〇號弄八十三號）借錢未遂、上月十八日上午二時許、乘楊夫婦熟睡之際、用黃鏹酸一大瓶、澆灑在楊夫婦面頸背等部、以致灼傷、肇事後曹自投捕房請求懲辦、捕房將其收押、解送第一特院依法訊結、昨晨由蕭推事蒞刑二庭飭提曹犯到案前、宣判曹學禮傷害人身體、處徒刑一年二月、

少女吞金 家庭細故？婚姻大事？

本地女子林慧娟、年十九、住愛文義路界新里二號、昨午十二時、因將午飯燒焦、被母痛責一頓、事後林即吞服金戒一只自盡、經人發覺、送入醫院救治、但據鄰居者稱、林之自盡、並非爲燒焦午飯問題、其最大原因、係婚姻問題、捕房聞訊後、即派探目陳連經調查究竟

德女子自縊

虹口塘山路五九九弄廿一號住戶德籍女子某、不知受何刺激、突於昨日午後零時十五分、在室內自縊、經人發覺、送公濟醫院救治、

寄人籬下的女子 爲了一雙鞋 負氣吞煙死

蘇州少女王金妹、年二十三、一年前因與其母口角、負氣來滬、住在卡德路一百五十四弄四十五號同鄉婦人楊戴氏家、氏有一女名金媛、於前夜請金妹做一雙鞋子、限其於當夜十時完工、金妹以時促不能辦到、於是楊戴氏金妹金媛三人即發生口角、至昨晨六時許、金妹外出一次後、於八時許返家、有同居房客奚金氏見伊面色灰白、盤問之下、知已吞毒、遂送醫院施救、經醫生驗出吞生雅片煙、因中毒已深、無法施救、到院未及半小時氣絕身死、事後捕房派探目翁佩玉調查其事、屍身車入驗屍所、候今晨相驗、

父子不睦 大餅店老班 自宮身死

如皋人張傳勝、今年五十三歲、前在南市薛家浜平安街開設大餅店營業、老父張維新、今年七十五歲、向健在、依張生活、張娶吳氏今年五十歲、生兩子兩女、長子秦泉、今年十九歲、次子秦生、今年十七歲、以前一家老幼同居一處、自前年八一三戰事發生、南市淪陷、張舉家徙勞神父路四七四號開設大餅店營業、上月廿五日、張之老父向張索款應用、張因無款以應付、致父子發生口角衝突、張因受經濟壓迫、刺激異常、昨日上午[illegible]、頓生短見、乃用利剪自宮、割破腎囊、至十一點五十分時、由其子上樓呼叫進午膳、入房發覺、見血染衣褥、即告知其母（即吳氏）、[illegible]、隨即送醫院救治、無效、延至昨晨七時身死、由醫院報告捕房、派探往查、一面將屍身舁入驗屍所、候今日解特二法院派員檢驗、

萬國商團俄國團員開鎗自殺

萬國商團俄國團員俄人送榮夫（譯音）、卅一歲、昨晨一時許、忽在營房內以自衛手槍向右太陽穴猛擊一槍自殺、當因殞命、經於事後將屍體舁送驗屍所檢驗、其自殺原因、現尙在偵查中、

中法大藥房 總分店暨聯號 提倡夏令衞生 舉行大贈品 並減低售價 一個月 七月一日起
外埠郵購 藥價照售 本總分店 不惜犧牲 大送贈品 貝減售價 一樣購藥 格外便宜

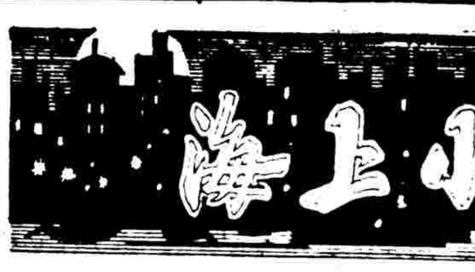

本欄歡迎投稿、一、無論何種文字含有新聞性質者、㈠專家演講、㈡各地風俗、㈢異聞外遇、㈣須註明真實出版日期、㈤照片與插畫、㈥刊出地位不限本欄、結從酬金下月五日至十日、㈦收稿時間每晚十二時止

新聞屑

◆大陸游泳池入口處有一塊「代叫出差汽車」的牌子樹立於噴水池旁、但所譯之英文卻少了一個字變成了"Tax"（華文直譯捐稅）希大陸當局勿以疏忽大意而致貽笑外人、

◆冷麵要讓元芳弄內一家最道地、每碗五分、外加牛肉湯奉送、其次要算卡德路郵政局斜對面的一個冷麵攤、

◆昔日北四川路一帶之冷飲甜品廣東店、現均遷設於英法兩租界、其中以設於梅白格路之良田食品店爲最價廉物美、物料既新鮮、價錢又比曾滿記便宜一半、

◆華人如赴歐化之餐室或咖啡館、當付帳時所開之帳單、往往祇有總結數目而無詳細帳單（Full Bill）過後一算、方知已多付若干、鄉頭早被敲去矣、（黃家駿郵酬）

◆四馬路浙江路西首、將開一「京華酒家」、布置極美化、兼售粵菜茶點、主事人係前新亞大酒店總經理鍾標君、（無）

◆銀錢聯誼會會員所組織之銀錢業消費合作社、業於五月間成立、推周德孫爲社長、理事潘仰堯、貝露孫爲業務總務處長、先行交易、將來尙須擇吉開張、（逸）

◆工部局衛生處本月六日報告、經該處查驗之難民收容所現有三十八家、共容難民四〇・四二〇人、

◆工部局音樂隊今晚九時至十一時在兆豐公園舉行弦樂會、節目計有六項、

各有幻想

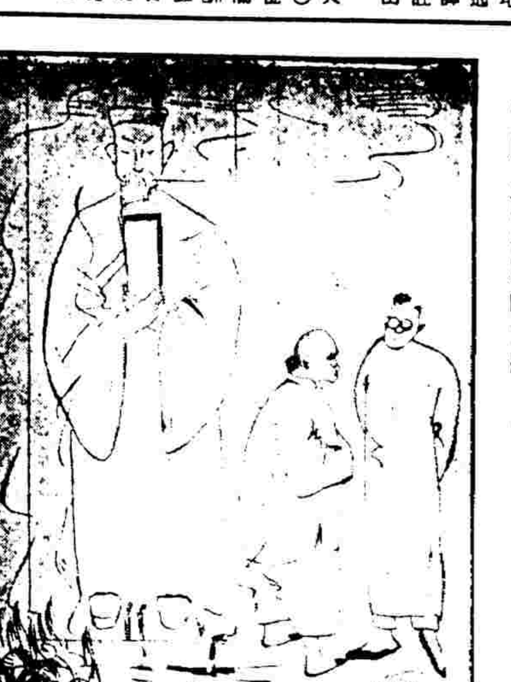

在跑馬廳石像前、長衫先生說：「你不要迷信罷、這石像窮得替人家守門、那裏會使你發財」、求花會的說：「先生、我想不如是、買跑馬票發財的已經不少了」、

游藝界發願 全體播音勸募

上海難民救濟協會爲勸募衛生經費、昨午特於大西洋菜社招待游藝界人士、到李昌鑑沈笑亭劉子雲張冶兒王仰樵張石川董天涯等三十餘人、由袁履登吳玉書樂時葆顧克民等分別致詞、並討論問題多項、結果徵得全體同意、一致動員、參加播送精彩節目、將於本月十三日中午十二時至午夜十二時在新新電台播送、聞移風劇社周信芳高百歲王熙春等屆時亦參加歌唱、

法國民主紀念可以參觀

本月十四日上午七時卅分、法租界之法國陸軍海軍巡捕義勇軍等、將在法大使戈斯默及法總領事鮑黛乃前、由駐滬法海軍司令君斯坦登上尉指揮之下、於顧家宅公園內舉行大閱兵典禮、除官方看台外、今年將不發出任何請柬、但凡欲參觀者、應向霞飛路二七五號公董局、請求A字或B字之入場券、其請求時期係自七日起、上午九時至十二時、下午二時半至四時半、又在顧家宅公園之進口處留有辣斐德路一處、至於霞飛路門口則爲持有官方請柬出入之用、

根據西法的 手相淺說

（五）（濟阿）

本篇既談手相、必須加以說明、吾們第一明白「手」與腦之關係究竟如何密切、譬如吾們想做一件事情、最初的出發點當然是腦經的感覺、同時產生意志的動機、但是倘然沒有手爲之執行職務、是絕少實現成功的希望、領總的說法、腦經是人的主宰、手是執行職務的主要工具、人能夠利用環境、就是人類之進化自上古直到目下爲止、人能夠利用自然、世界上一切文化、可以說多是腦與手的成功、其人之所以異於禽獸者亦在是、

進一步說 人在睡着時候、腦子是在完全休息的期間、倘然在其身體之任何一部份受到極小動物如蚊蠅之類釘咬時、或其他刺激、音響細微、不能引起腦筋立即清醒、但是吾們的手立刻能夠在其不知不覺之中自然而然伸達至任何被侵部份而執行其天然方式的保護工作、依上述原理、則腦經之與手豈但僅有密切關係、實亦一而二二而一者也、吾們可以說人而無腦難爲力、腦而無手不爲功、偉哉手之於人生也、

時至今日 人已能於多方面利用自然、統制自然、發明了各種不同精巧機械用以代替人工、物力之技巧殊堪驚人、不過吾們倘然從造化萬能的方面着想、則一切機械物具都是人的發明、一切現代文化都是人事的供獻、因爲格於人力之有限終不克儘量完全瞭解天地間自然之所以然、使歷代科學專家好學之士發生「吾生也有涯」之恨、是以截至目下爲止、對於吾們人類本身的人生問題仍舊是在神秘的過渡程中、

人大致有 精神・肉體之分、精神方面有宗教與神學的種種研究爲之解釋、對於肉體方面有歷代中西醫理的探討、但是人研究是人、較之宇宙之大眞是滄海一粟微乎其微、及之理學、而吾人生長於自然之中、所以人雖可以盡其所能發明或創造人力所能、自然之發現無窮、尙不能幾希於萬一、

「海客閒話」開場

（未來人）

海客曰、「未成小隱聊中隱、可得長閒勝暫閒」、此東坡詩也、丁茲時局、誦此二語、不勝慨然、報人來、囑余於暫閒之中稍稍寫作以充時報補白、余諾之而久未如約、報人屢催、情不獲已、姑且一試、但余須先爲聲明、不親筆墨將廿年、今之試作必漫無系統、余生性善自由而疏懶、能否繼續若干期尙無把握、有閒即寫、信筆所之、尙望讀者勿加苛責、或有一二可觀、讀之較勝於無聊新聞而已、正是、

報紙豈皆好文章、只要像腔就登載、既是閒話先標明、隨便寫寫亦無妨、

米店經理 僱用學徒

因見報載手相術而先寫一段、余友張吉士爲米店經理、年初無事、作一小試驗、故遺一木塊於店堂走路中、命三練習生先後外出購物、年長之練習生見木塊而不顧、施施然行、次者在後、俯見木塊、以足蹴移於一旁、張君四顧無人、再置木塊於原處、未幾、年幼者自外先回店、見木塊、即俯拾之、進入厨下安置竈前、意以作燃料也、張君事後告余曰、君知之乎、余已試驗三人成功矣、年幼者最佳、能移木塊、能知整潔與公德、能節儉、知廢物利用、將來可委以大任、其人且有自主能力、必能自創基業、年稍長者較年長者略佳、能蹴木塊於一旁、知公德而不能十分整潔、且不能拾置厨下、可見其視錢物猶輕、大致爲帮人辦事之才、上級苟善予監督指導、亦能守秩序、有進益、至若年長之練習生、余已確定其不能久用、現在粗率如此、他日成就可知、余唯唯、

囚糧不純淨 呈報請核辦

法租界馬斯南路上海第二特區監獄庶務科科員湘人李健專任採辦囚糧與各項物料、本年四月初、採辦囚糧赤荳小麥、貨主交貨到監時、由點驗員謝青白等查驗、發現有夾雜砂泥垃圾等情、以攸關公款、與囚糧、當即呈報典獄長、請予查究、但未奉明令處辦、本月份、又經李健向福記南貨店購進黃荳小麥各三包、經點驗員謝青白查驗點收時、又發現黃荳小麥包中亦夾雜同樣砂泥土垃圾等質、故意增加成份重量、以採辦人難免勾串作弊、並以點驗收貨者職責攸關、爰即具文呈報典獄長孫雄、呈請該監主管當局高三分院檢察處核辦、以杜流弊、而維法紀

時報緊要分類

(一)本欄短行廣告、每行十六字、每天刊資實價一角五分、四行起碼。（四行六角。五行七角五分。多則類推。）

(二)如有出租、召頂、出讓、聘請、徵求、拍賣、聲明、謀事、警業、招生等事件、登載本欄廣告、最爲相宜。

(一)收件處、三馬路望平街報館分類事處。

▲遺失▼

遺失圖章 茲遺失篆字方形鋼質圖章一顆上刻海四行儲蓄部活期存摺第三三一五號又上海金城銀行定期存款憑字第二四七二九號除向該二行掛失另換新章外特登時報第二版聲明作廢　黃中海啓

遺失圖章聲明 逕啓者本公司以前購存法工部局卡車照會第六五五號及三〇三三號掛牌所用橡皮圖章一顆被竊時遺失今因領用掛牌啟用新章特此恢復聲明　光華煤球股份有限公司啓

失滅聲明 鄙人執有四行儲蓄部活期儲蓄第36168號儲蓄戶名錢方氏計金額五百元並中權存摺一份第13〇號存戶名錢星忠計金額七百元並上海商業儲蓄銀行儲蓄部活期儲蓄第號錢星忠戶其所用之牙質陽文篆字方形圖章一顆文曰「錢星忠印」業於念八年六月念八號在壯地點因搬家緣由失滅除已向該行核會聲明掛失外特此登報聲明作廢　錢方氏錢星忠同啓

▲廉讓▼

磅秤廉讓 東興廠出品六百市斤磅一具祗用過半年如新完好廉價三十五元出讓合意者請電九五二四一王君

▲徵婚▼

徵婚 某女士十八歲現失學徵一青年男子爲婚有相當職業者婚前須代還一百元債有誠意者請通函北京路山海關路號貴合君轉合即約會不合嚴守祕密并將原件退還

▲徵求▼

徵求命理集成 前文明書局代售之命理集成（安徽汪某著）每部四冊如有願意出讓請直寄本報四二二號信箱以法幣十元奉酬如欲割出售者亦當酌酬價值二元之禮物決不失信

▲出讓▼

新卡車出讓 茲有禮和牌五噸新卡車二輛法捷卡牌五噸新卡車四輛去歲十月間進口身機件完好如新合願購價出售分售亦可合意者請於每日十二時至浙江路福德里十四號樓公司或打電話九五〇五九・九二五八五接洽可也

平等閣筆記 每部大洋八角　毛邊紙大洋一元　有正書局啓

吹萬樓 日記節鈔

金山高吹萬著（三一九）

亡後來申曾去過否

答兒曾一去、問是何時去過、答尙是父初住中社時、隨去、余曰、然則是去年冬間也、問爾昨夜侍祖母至吳大哥家、其家人亦覺之否、答無響、恐不覺、今夜余祖母伯母壽嫂等尙欲至川哥家看小兒、兒侍李祖母九時後至朱、父召、方到、現祖母仍在朱、兒稍留即去、同祖母回法寺、按女所稱川哥、爲兒幼子濟川、近在滬所生女、其祖母與母等皆未之見、故云至其家看小兒也、問爾頃間在朱、

見朱家之人已睡否

現祖母既未回、我即以電話告知朱家、如何、答朱家人未睡、只姑母已臥、勿告爲上、恐有小兒多怯、女又云、昨夜二祖母來、我等皆不覺、不知祖母來余曰、昨夜爾與二祖母來、昨夜二祖母皆言此間比康樂鄉清靜、此、此間房屋、曾一一看到否、答二嫂房亦一去、草地上亦一行、兒問祖母、即小住此一二夜否、祖母言法寺聽汝等衆人念佛、極好、我本彌陀經亦能念、今已稍忘、多聽、又念得出、明夜祖母尙欲至大三四哥家去一看、按此次避難、皆盡室而行、又以屋小人多、兒輩皆各分住、惟二房垣兒家在此、昨夜二祖母皆已至其房看過矣、故明夜尙欲至大三四房、各去一看、余因知吾二母之愛其子孫也甚矣、子孫將何以報耶、女又云、見地上又有書箱、想家中有人出來、余曰是、惟

書箱中已無甚書矣

女云、成捐任之、余曰爾言甚妙、足淡余懷也、余又想起、爾前所言之老老太太、至今尙未投生、兒上月廿八乩語、蓋老老太太、我之曾祖母也、我曾祖母共有沈氏蔣氏錢氏三位、前日卻未問明、不知爾所見者是那一位、答是錢氏老老太太、尙有一沈家婆婆、亦仍住太處、余又覺怪異、沈家婆婆者、余幼時尙及見之、知此老嫗住吾家、已數世矣、事我曾祖母祖母以及我本生母何太孺人、每月工貲只二百文、而逐年積有餘錢、相從不去、終歲紡紗、不離跬步、余孩提、每睡就於其紡紗之處、許其他日建屋以居、此媼則大樂、常引以爲笑、至今思之、眞上古之世也、不謂時閱六十

▲醫學問答▼

佘雷醫師答（診所・河南路天津路口恒利銀行大樓一〇七號）

來問垂詢請附郵票三分、開明住址、各界有疾病上疑問、均可來函、本欄答覆時得由佘雷醫師回答、

戒煙良方 許幸之君鑒、戒煙片劑、並無秘術良方、要點在乎迎合該戒者之精神情形耳、戒煙之方法有好幾種、如逐漸減戒、斷然戒、血清戒、安眠戒等、如對於年老衰弱者自以逐漸戒爲安、如身體強壯者則血清戒頗合、初無一定之成規也、戒煙應於醫院內科部門、即無病亡之險者亦然、蓋在除癮時每發生許多病狀、此種病狀在吸煙時大都隱藏、故戒煙必須受醫師之監督與指導、否則必徒然也。

尿道鏡 陸寶林君鑒、尿道鏡之使用於早洩症者、乃在檢查其攝護腺精阜是否有病態、如有病態則治療之、如無病態則可免去攝護腺精阜之手術治療、故尿道鏡之使用並非以治早洩也、患早洩者未必先前患遺精、凡房事過度、後尿淋等均可發生、而遺精不愈可進而成早洩症也、早洩之治療、須依照性神經衰弱之療法、若有精阜疾患者、則須行上述之手術的治療、方得痊愈。

……惠勃爾登將由美人包辦

國李格斯與美國柯克霸佔外、女子單打之最後兩人、亦爲美國梅白爾小姐及英國史丹麥小姐、然一般咸以梅白爾小姐希望最濃、至於男子雙打、現除最後兩組、一爲美國柯克・李格斯、一爲英國哈爾・衞德、女子雙打之冠軍、將屬美國梅白爾小姐及伐白楊夫人已無疑義、而混合雙打之最後兩組、亦爲美國隊梅白爾・李格斯、對柯克伐白楊、要之今年五種惠勃爾登錦標、大有美人包辦之勢、

▼……女單複賽

○倫敦七日海通社電、惠勃爾登女子單打、昨日舉行比賽結果、僅餘最後兩人、即美國梅白爾小姐與英國史丹麥小姐是也、梅史兩人、昨日在陣雨阻止中、分別淘汰丹麥史柏林夫人及美國伐白楊夫人、其成績如次、

梅白爾小姐（美）｛六―〇、六―〇｝史柏林夫人（丹）

史丹麥小姐（英）｛七―五、三―六、六―三｝伐白楊夫人（美）

▼……男雙複賽

○倫敦七日哈瓦斯社電、惠勃爾登網球賽、昨雖照常舉行、但因大雨之故、頗受影響、本日最重要之比賽、係男子雙打半決賽、由美國李格斯・柯克組、對法國鮑羅脫拉・勃魯尼翁組、比賽結果李格斯柯克組以三對一獲勝、其比數如下

李格斯 柯克（美）｛六―四、三―六、六―二、六―三｝鮑羅脫拉 勃魯尼翁（法）

威爾特 海爾（英）｛六―一、六―一、七―五｝彭賽克 米蒂區（南）

▼……女雙打第三週

白朗女士 雅維斯（英）｛六―三、三―六、八―六｝哈德威克女士 斯克利文（英）

……第四週……

傑可白女士 約克（美英）｛六―〇、六―一｝倫白姊妹（英）

尼阿爾女士 納爾爾（英）｛六―二、六―三｝白朗女士 雅維斯（英）

▼……混雙打半複賽

奇倫（英）鄧爾梅斯女士（比）｛六―一、六―一｝斯賽斯（法）亨爾丹夫人

▼……歷屆女后

惠勃爾登女子單打自一八八四年、較男單打晚近六年、歐戰時亦停頓四載、內法國蘭倫小姐、曾獲冠軍六次、美國馬迪夫人、亦會參加八次、而獲冠軍七次、本屆冠軍馬迪夫人已告退隱、而會獲一九三四・三七・兩屆第一之英國朗特小姐（即惠而許小姐）已蟬聯、故冠軍一席、則雖不幸又在半複賽見絀於英國史丹麥司小姐、其自折不撓努力、直堪欽佩也、茲錄歷屆冠軍如次、

年	冠軍
一八八四	惠脫溫小姐
八五	惠脫溫小姐
八六	李莉小姐
八七	陶特小姐
八八	海耶夫人
八九	海耶夫人
九〇	白鬱絲小姐
九一	陶特小姐
九二	海耶夫人
九三	海耶夫人
九四	海耶夫人
九五	柯柏小姐
九六	畢金蘇夫人
九七	海耶夫人
九八	柯柏小姐
九九	海耶夫人
一九〇〇	海耶夫人
〇一	史帝利夫人
〇二	洛勃小姐
〇三	陶格勒斯小姐
〇四	史帝利夫人
〇五	塞頓小姐
〇六	陶格勒斯小姐
〇七	塞頓小姐
〇八	史帝利夫人
〇九	蘭斯拜小姐
一〇	卻朗斯夫人
一一	蘭斯拜小姐
一二	拉康勃夫人
一三	鄧朗斯夫人
一四	鄧朗斯夫人
一五—一八	未賽
一九	蘭倫小姐
二〇	鄧朗斯夫人
二一	來恩小姐
二二	蘭倫小姐
二三	蘭倫小姐
二四	麥克凱小姐
二五	蘭倫小姐
二六	高弗利夫人
二七	惠而斯小姐
二八	惠而斯小姐
二九	惠而斯小姐
三〇	馬迪夫人
三一	亞娑小姐
三二	馬迪夫人
三三	馬迪夫人
三四	朗特小姐
三五	馬迪夫人
三六	傑柯勃小姐
三七	朗特小姐
三八	馬迪夫人
三九	?

今日節目

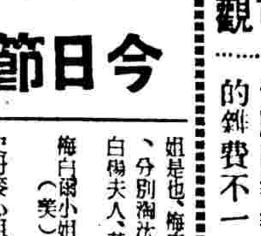

小球 法伯爾盃 四場角逐

夏　聲―友　聯（乙C）下午二時

虎　嘯―聯　藝（乙D）三時一刻

恒　昶―百樂門（友誼）四時卅分

恒昶恒―法軍聯（友誼）五時三刻

▽……中友杯揭幕

中法校友會主辦之中友杯小球隊聯賽、報名參加者有中法甲乙・薛華立・一九二八・法水電・海防京甲乙・法商匯・法商會・東方簽隊・永興籃球・中友等、定七月八日（星期六）午後四時半在八仙橋中法學校球場揭幕、並邀請麗都小球隊與中友理想隊作表演賽、

麗　都―中　友（表演）四時半

東　方―永　興　五時二刻

乒乓 共有三場　銀錢盃賽

鼎　康―中　儲（銀字）（浙　興）

聚興誠―中　國（錢字）（聚興誠）

浙興C―新　華（錢字）（新　華）

▽……入豐盃四組

滬慶訓―邵夫德　程婆心―黃貞夫

黃傑華―張皎瀾　龔敏香―滬慶訓

壘球 女子聯賽 三場交鋒

美童女―西青女（甲）下午四時

葡會甲―梵拉甲（甲）五時卅分

葡會乙―派爾斯（乙）五時卅分

▽……友誼賽一場

明　星―華　聲　下午七半時

文憑費！

十元五元不等……學校收入可觀

現階段中、辦學校確是生財有道、在學期中、我的弟妹在小學校內求學、什麼校服費啦・校徽費啦・買茶杯呀・做制服呀等等的雜費不一而足、小學如此、中學何獨不然、本年度的畢業、各中學不管國難期間、而依照舊例、大取其文憑費、（其實那裏是文憑、僅不過是過渡時之證明書、將待時局平定、掉換正式文憑、那時豈會沒有手續嗎）高中大則十元、小則五元、初中大則五元、小則三元、我的學校吧、高中取文憑費五元、（畢業約五十餘同學）初中取文憑費三元、（約六十餘同學）把他計算起來、約四五百元之多收入、豈不大有可觀、甚至、既然藉口文憑而取費、卻連畢業證明書（現代爲文憑）上的三角錢印花稅、還要我們自己拿出來、唉、請大家想、這般聰明的教育家、平時高喊節約救難、獻金救國、爲何不把這費節約救難、或作獻金、這十足暴露他們的苦口婆心、老實說、我們爲了慶祝畢業、或讀書不忘救國起見、我們拿出三元或五元去救難或獻金、我們是十二萬分的贊助而推動、現在卻爲了一張文憑、學生情願出幾元錢拿文憑、學校以爲學生不肯放棄文憑、趁此落得敲詐一下、這樣簡直是校長變成老板、學校是學店、文憑是貨色、學生是顧客、嗚呼、文憑之價值、眞義何在、（阿昭）

▼一一 梅白路坤範女中學年考試業已結束、得獎學金者計戚斯蘅・陳文瑛・徐修經・陳湘英・林鸞樂・胡敏・朱和鈞・嚴薇冰・陳偵珍・賀師意・鄭月珍・嚴問英・蔡占美・戚國英・朱成璐・李振華等十六名、免繳下學期全部學費、

學風 ◇運動場◇

○○○○○○ 本欄歡迎學校或學生方面之投稿（舉凡學校的進展動態、學校集會、學生生活狀態、學生課外動作如文學科學等自治會等、凡足以表現目前學界風尙者、最好寫成分段短稿每日投寄）、此外、如有文稿通訊、專家演講、教育法令、圖書消息等等、亦當酌量在此發表、以供觀摩、

私上盃籃球 開場戲目露布

◉私上盃開幕賽及第二日秩序已由吳時鈞排出、亟探錄如左、

▼十一日（星期二）

下午二時　華　聲對小慕爾（乙中組）

下午三時　百　樂對寶　隊（乙杯組）

下午四時　孤　島對海　光（女子組）

下午五時　持　志對叙　芳（甲　組）

下午六時　虎　隊對華　聯（甲　組）

▼十二日（星期三）

下午二時　中　一對鵬　光（乙上組）

下午三時　海　光對飛　鷹（乙私組）

下午四時　友　聯對青白紅（女子組）

下午五時　磁　聯對霞　會（甲　組）

下午六時　友　聯對國光蓓（甲　組）

◉劉紫岩將發起全滬高級個人乒乓杯賽、限四十八人、分二組、取循環制、並須審查資格、

◉精武與青雲之乒乓大戰定二十二日舉行、精武既擁有盧仲球、容德能諸老將、青雲亦整軍經武、華聯隊長張志鴻、四明健將杜偉民均來歸焉、

◉陸漢俊家前晚鬧賊、捕房派人往查、一夜未睡、

◉丁度爲童光杯請客、客人姍姍來遲、丁度着急、臨時邀小梅老焦加入、最後愈來愈多、遂增半桌、損失不小、

◉地飛云、在外國、乒乓好手成名均在四十開外、故馬廷亮之四十歲尙屬年輕、

◉錢旭滄來信云、國光在私上杯甲組賽決加入紅藍二隊、惟人數極少、每隊各五六人、好在不求錦標、但願大家打打、各球員得以普遍發展耳、優游因天熱已不參加私上、

◉許文奎告蔣石林、「百樂門亦湊不起人來」、寧紹亦然、果如是、華聯宜在私上杯逞能矣、

◉沈聿恭之兄聿勤、來滬僅有二十日之躭擱、故不打算打球、

◉陳霖笙對法泊爾杯糾紛之折衷辦法、頗爲各方所贊許、惟杯賽當局迄無表示、斯憾事耳、

◉丁光成云、「新聞年年有、總無今年多、而今辦杯賽、亦有獨裁制、」

◉有人希望辦慈善賽者、恨目公佈愈早愈妙、

◉芬蘭對於明年世運、宣傳不遺餘力、每月均有精美新聞圖照送至時報、（老滕）

戰……果

……女青杯乒乓賽五場……

女青杯乒乓賽、昨日下午四時有五組交鋒、甘蘭君兩戰均北、失去奪標希望、朱敏以二對〇挫卓麗衡、冠軍穩具把握、該賽僅餘最後二組、計爲甘蘭君對黃桐音、黃桐音對鄺少梅、朱敏對甘蘭君、賽會方面、定下星期一召開幹事會、決定決賽日期、又昨日賽員沈師光遺失皮包一隻、內有八二三號公共汽車派司二張、乞拾得者擲回、（可寄至女青年會）昨賽結果如下、

卓麗衡	勝	卓玉衡	二―〇
梁淑芬	勝	費承華	二―一
鄺少梅	勝	甘蘭君	二―〇
朱　敏	勝	卓麗衡	二―〇
沈師光	勝	甘蘭君	二―〇

……女子網球聯賽四場……

斜橋甲	勝	斜橋乙（甲）	九―〇
法商會	勝	花旗會（乙）	五―四
划船會	勝	葡商乙（乙）	六―三
葡商甲	勝	英美健（乙）	八―一

……孤軍籃球力挫霖毅……

孤軍籃球隊昨午後應霖毅隊之約、作友誼賽於該隊球場、雙方實力不相上下、賽來精彩百出、上半時孤軍以十六對十四領前二分、下半時各得十二分、總結孤軍以廿八對廿六力克霖毅、戰績如次

◎孤軍	犯	分	◎霖毅	犯	分
張保生	〇	四	顧金生	〇	八
肖益生	〇	二	嚴壽尙	〇	四
石洪模	〇	六	張翊浩	〇	〇
雷鑫海	〇	二	方孝弟	〇	〇
劉一陵	〇	四	李明商	二	四
朱從禮	〇	四	趙金福	〇	十
王文川	〇	二	姚　崇	〇	〇
余長發	〇	〇			
總計	〇	廿八	總計	二	廿六

……乒乓友誼晚霞勝……

晚霞乒乓隊昨與寰球隊交戰於「寰球」球室、結果晚霞以四對三小勝寰球、

提拔後進

（小梅）

▽私上盃此番對於職業界球隊、未能顧到、乙組除星期日外、亦有比賽、且時間均在四時以前、致無數職業球隊、心有餘而時間上無可奈何、徒負機會、

▽國光之包、正式加入華聯的消息已實現、這在國光方面而受到重大的影響、然而旭滄並不因此有所灰心、他本來主張提拔後進、所以這次反而加入了國光紅藍兩隊、多給後進者以比賽的機會、

▽啓秀劉珍寶・嚴蔚雯・均於本年暑假畢業、是則啓秀之校友倒可自成一隊、並且有相當好的陣容、

▽排球賽又將活躍、在孤島的運動界、中青・弘毅聯袂舉行、誠狂熱化、碰壁隊老將雲集、頗稱強硬、旭滄邀我活活筋脈、實在—自己太少空閒了、心領謝辭！

▽法泊爾盃的問題、小球界議論紛紛、我誠懇地希望主持人能有所表示、也願沈士彥能出來講一句話、

▽光實的糾紛、終究又似乎有擴大的樣子、是的、總得有一個完滿的結果、告慰於輿論界、

▽天熱流汗、看盃賽的確要一點精神、

國際足球會議 撞人規則修正

巴黎訊、本年在斯國國際足球會議中、對於規則上之撞人問題、因時常發生誤會、故予以修正、按國際足球規則第十二章「犯規及不正當行爲」（戊）款內有「猛烈或危險性之撞人及由後衛撞對手（對手有意阻礙者除外）」而非均應判罰之規定、現將修正爲「如被判員認爲球在球員可及之距離內、而撞人動作屬公允時、得准許其運用、」又同章（丙）款、原文「用手觸球、即用手蓋或臂部擊球・推球或持球」云、

越野論

邇來滬市越野賽、誠如左右逢源、鬧極一時、惟運動而不究時令、良非得計、憶吾國凡百事業、傳自泰西、蓋西人之視越野賽、每值冬令、朔風刺骨、不宜於戶外田徑等運動、乃有越野爬山等以舒筋肉、而免冬蟄、乃傳之中國、時令不分、順逆莫辨、要非爲外人貽笑耶、若以爲越野賽乃訓練長跑之基礎、余不敢斷、試觀人力車夫、可謂越盡遍野矣、亦能如一沙場科學訓練（排課程表跑非盡科學也注意）之跑將耶、蓋越野賽漫無標的、心血來潮、衝刺驅馳、力竭聲嘶、踱方步、尤其不可、觀乎此、寧待贅言、余願喜練長跑諸位、作有頭腦有方法、有程序之訓練、（上海目下非沒有場地練習要去幹）史期吾國體壇早日回春、否則長此含糊而往、澄清之日、猶待黃河水清之期（周元筠、七月三日於孤島）

……陳曹喜訊……

白虹田徑隊健將陳明良、現服務於昆明中央銀行、已於上月廿五日在昆明與曹美寵女士結婚、並請當地陳人李仁生先生證婚、

七萬棒球迷參加 球王慶祝日

紐約訊、揚基隊棒球台柱劉格烈、於前日（四日）慶祝揚基體育場舉行比賽、計觀衆七萬人、新舊棒球明星均來參加、開棒球界未有之盛況、紐約市長暨各界增送禮物以極衆、各人演說、用廣播傳送各處、劉氏亦到場作答詞、按劉爲一代棒球斡人、現年三十六歲、會連續爲揚基隊效力二千一百三十與一、本季初以體弱、曾一度自動退出該隊、最近又電傳因患小兒痲痺症、入邦醫院、迫得放棄其本人棒球生活、

電話室

福州路滬江大學滬東公社少年部乒乓隊、組織以來、曾與本埠各乒乓隊、經過數十次友誼比賽、成績甚佳、現乘暑假期中、擬約上海各乒乓隊、再度作友誼比賽、今日起開始登記、擇日賽球、通信地址福州路滬東公社少年部四樓、

▼金門體育會已組織成立、定於本月九日召開第一次會員大會、內容分小足球・籃球・排球・越野等幾種、並聞該會尙有餘額徵求會員、歡迎約賽、章程備索、地址福煦理路亞爾培路口壽康坊一號、

打火石徵稅辦法

海關對打火石稅則問題之議決案如下、號數第四六八號、貨名打火石、問題稅則分類、議決辦法、打火石作用於香煙打火機或燃燈機內、或供玩具內發生打火花之用、凡如進口爲零、則第二四一號貨之從價百分之一十五徵稅、若如進口時係條形或棒形狀者、應歸入進口稅則第二四〇號、從價百分之十五徵稅、

各界仕女倘尙未備游泳衣者請速到

連長記球拍號 採購可也

際茲盛暑時期 ●●● 行樂最宜游泳

地址寧波路一號四川路口　電話一八八六三號

本號存有大批全羊毛游泳衣各樣皆備爲出清存貨起見特不顧血本賤價出售惠顧諸君幸勿失此良機！

全羊毛各樣游泳衣每件祇售三元五角至五元

美國強生牌游泳衣每件祇售十二元至十八元五角

下列各大戲院均有科學冷氣及調節空氣之完善設備

大光明 今天起榮譽獻映 二時半 五時半 九時
福爾摩斯探案中最精彩最真切的一部
李却林鍚斯 葛貝賴朋 湄黛麗 合演緊張恐怖偵探鉅片
THE HOUND OF THE BASKERVILLES
務請早降 **古堡魅影**

南京 今天榮譽獻映 二時半 五時半 九時
羅勃泰勒 華萊斯皮雷 合作
"Stand Up & Fight" 轟動世界 一致讚許
龍虎風雲
加映美國經濟失事珍聞
生死關頭！兩情愛恨！一個分飛！一苦一甜！
魂歸離恨天

國泰 今天榮譽獻映 三時 五時半 九時
人類進化史上的一個奇蹟
唐亞曼 洛麗泰楊 亨利方達 三星合演歷史寫實鉅片 華文字幕
THE STORY OF ALEXANDER GRAHAM BELL
裴爾奮門史
忍受冷嘲熱諷 備嘗飢寒困苦
珍妮蓋諾 蒙茂萊高 佛支通蘭 合演
梅花三弄

大上海 今天祇有三場 二時半 五時半 九時
泰羅鮑華 亨利方達
JESSE JAMES 全部美麗五彩
蕩寇志
家被焚，被迫同力抗報仇，正義伸張，母被殺，集暴志私
明天映緊張傑構
洪爐焰橫死中魂 銅底活埋裏棺生殘
海上煉獄
維多麥克勞倫 吉馬斯大星 士立兩明合演

映演日期	開映	光陸	金門	麗都	巴黎
今天日夜		二時半 五時半 九時一刻	二時半 五時半 九時	二時半 五時 七時 九時	二時半 五時半 七時半 九時一刻
		活祭	鐵腕肅奸記	綠林紅騎	柔腸九迴
		香妹寶馬	法國姑娘	賣花女	情絲飛繞
		鐵血主義	小紳士	檀島血案	闖禍坯
		處女的苦悶		飛天馬賊	茶花女

榮記共舞臺 電話八五八八九 八四八〇八
今天日戲 第廿二集 三寸僬人 文關希奇 縮身法
今夜務請早臨 頭本五本 二本六本 三本七本 四本八本
耍活蛇 凶悍無比 驚心動魄
白蛇傳 水漫金山 此場連環八變滿台真水

黃金 今天開映 **猩王金剛**

浙江 SOULE AT SEA 賈萊古柏 喬治萊甫 合演傑作 **怒海英魂** 海上大火 驚心動魄 可愛情侶 可歌可泣

新光 今日公映三場 袁美雲主演 三集 **化身姑娘** 影迷等本片賽過新郎等花轎 導演方沛霖 製片張幼祥 明晨十時半公映五彩卡通

滬光 日夜開放冷氣 欲罷不能 情商續映（今天三場）陳雲裳 最新傑作 **雲裳仙子**

外滙 美金回軟
小銀行匯價做八月期 現貨英平期貨均穩

[illegible]

大條再跌再厲
美銀現貨亦見狂縮

昨接六日銀市倫敦電訊、大條銀跌風再熾、近期小五六二五、遠期縮半辦士、投機家售出、缺少維持、收市後、印度及投機家照掛牌少進、有人補空、市況平、出者有限、又美銀現貨又狂縮一分二五、印銀跌九至五安那、市況不定、成交軍共一百廿五張、

現金市價

[illegible]

銀號北幫出均 現金先漲後回
▼結果僅升一元半

[illegible]

貼水續低
拆息未動

昨匯劃票據貼現率（每千元）晨初開做九十三四元、繼而退至九十元、後又回升至九十一元、較之前日續跌一元五角、錢業公會拆息仍掛一角未更動云、

外幣 漲跌甚微

錢兌業外幣市況大致穩定、僅祇五種更動、漲跌均微、日本票略見回上、日幣一元值我國之法幣九角九分三厘、

海外銀市互滙 / 英滙 / 美滙 / 滬豐掛牌 / 中央掛牌 / 港滙

[illegible]

公債 現紗 休假無市

外棉 英印回疲 美棉參差

[illegible]

中西股似轉良佳
怡和股票仍有進展

昨日中西股市、場中人心似見良好、各項股票亦見有買戶、但價仍形低廉、未見有賣戶、怡和股仍有進展、收盤成交十八元七角、電車股尚活動、價約四十元、電力五厘半公債有良好需求、價在八十一元至八十一元半之間、

紗廠 / 橡皮 / 各國橡皮現貨市 / 股票 / 上海橡皮股票 / 上海普通股票

[illegible]

夏令頂好成品
雙妹老牌
花露水 爽身粉
中國廣生行有限公司出品

需用外滙 須向重慶申請
上海情形特殊 限制進口等均有問題

關於凡進口商經營之進口物品不在禁止輸入之列、而爲國內所必需者、得依照部定辦法向外匯審核委員會申請購買外匯、聞外匯審核委員會設在重慶、直隸於財政部之下、各業如欲申請、必須向重慶該會請求、或委託銀行代爲轉請、經核准後由該會填發特准購匯通知書、並指定中國交通兩銀行辦理之、再由中交兩行按照法價售給、但申請人須繳納法價與中交兩行掛牌價格差額之平衡費、

[illegible]

上海係淪陷區域、海關稅收被截被迫易幟、所以實施禁止進口貨物已成問題、財政部對此必需品及非禁品亦有問題、今中央銀行已奉令停止外匯申請、此後專運入淪陷區域之上海各地、是否仍予供給法定外匯恐佈法定價格行市、各業申請在重慶辦理、但上海各業能否申請、來電並未提及、而中國交通兩行上海分行始終未奉總行命令辦理外匯之申請、故據外商銀行之觀察、如貨物運入上海恐不能申請法定外匯、洋商銀行意見、國外匯兌交易如買方不能在成交單上訂定之日期內實行交割、則應請求賣方（銀行）將買進外幣之全數或餘數轉期、此項轉期即稱掉期、今各外商銀行因黑市場現鈔枯短、而無實力之中西投機商轉向期貨方面大肆操縱、爲防止起見、決定嚴格限制掉期使投機者出籠而促黑市之穩定、關於上海黑市外匯、仍由英商匯豐銀行維持、英匯爲六辦士半、美匯十二元六二五、

銀錢業。滙劃證辦法

上海銀行業同業公會聯合準備委員會發行匯劃證簡則草案如下、

第一條・本會依上海市銀行業同業公會及錢業同業公會聯席會議之決議、發行匯劃證、

第二條・匯劃證以各行莊繳存本會之財產爲準備、

第三條・前條之財產以下列種類爲限、㊀主要貨物、㊁上海市場有正式市價之有價證券、㊂上海租界內有收益之房地產、

第四條・匯劃證發行總額不得超過財產評價總額百分之七十、

第五條・匯劃證票面金額分五百元・一千元・五千元・一萬元四種、

第六條・本會對匯劃支票之付款、除轉帳外、以匯劃證支付之、

第七條・匯劃證持有人不得於證上塗寫字句及加蓋圖章、

第八條・各行莊所領匯劃證遇有污損破爛、得申請本會銷燬、換發新證、

第九條・匯劃證除領用行莊外、不得申請掛失止付、

第十條・本簡則經本會常務委員會決議施行、函送上海市銀行業同業公會及錢業同業公會備案、修正時亦同、

洋米成交六百噸
國米來源漸暢

達孚洋行探悉、關於訂購洋米一節、前曾電洽成交大批洋米、後因外匯緊縮、水脚倍增、以致去電回退、玆滬市少數糧食商人再行委託達孚洋行代訂西貢洋米若干、俾便運滬調節、現已成交一號西貢洋米六百噸、約六千包（大包）、至於售價與滬市米糧限價無任參差、聞每包二十一元、業已由西貢裝輪啓運、約於七月底到滬、昨日國米來源趨增、計河下五六船、水陸三四千包、合計在一萬包左右、

二批美麥 啓運來華

美國捐贈中國難民之美麥、其首批碎麥二・四・〇〇〇袋、計重三・三六〇・〇〇〇磅、於本年一月九日由運輪輪蘇胡克拉號運抵滬後、業由本市美國華災協濟會駐滬顧問委員會商量緩急分配竣事、玆悉第二批美麥亦已啓運來華、其數量仍約與上次相等、仍在上海起卸、交由華災協濟會駐滬顧問委員會主持分配、按首次美麥、除本市難民救濟協會及南市難民區領充給養外、內地重災各地亦均得分配、二次美麥仍將如此辦理、又美國商業機關及慈善界亦捐有煉乳乳粉罐頭食品醫藥用品等附運來華、具見美國人士對中國被難民衆同情之熱烈、

完全人絲貨品 禁運內地

美亞織綢廠等各國貨工廠自經西遷安全地點後、仍照常開工出貨、近以人造絲及其交織品等處理辦法未臻妥善、呈請另訂稅率以恤商艱、經主管機關予以審核、嘗即改訂妥善辦法轉飭遵照、㊀完全人造絲貨品禁止入口、如有入口者予以沒收、㊁人造絲交織品如有證明者、照既定罰則抽收百分之四十稅率、如無證明者予以沒收（大滬社）、

浙江整理公債 五次還本

民國二十五年浙江省整理公債第一二三四類債票第五次還本付息抽籤、業經在永康縣政府公開舉行、該縣府昨奉財廳佈告凡持有前頒公債票其末二位號碼與單開號碼相同者、即開始還本、同時發付第五期利息、

復活水甚靈效

[illegible]

新出產科巨著

[illegible]

田力球

今日星期六下午二時起連賽兩場

前八盤		後八盤	
1	歐蘭加	1	安力凱
2	杜樂仙	2	奧拉沙
3	齊棣法	3	后蘭多
4	葛尼加	4	阿斯蒂
5	卡禮加	5	奧　薩
6	普登巧	6	安杜利

前八盤		後八盤	
1	拉飛爾	1	奧拉沙
2	葛尼加	2	蘇維沙伯
3	佛蘭多	3	阿斯蒂
4	依思高	4	加拉地
5	普登巧	5	古禮地
		6	泰寶逵

全場冷汽 風涼無比 仕女消夏 唯一聖地

永安天韵樓
新影戲場 難姊難妹
南部影戲場 最後球王
大京班 出關見娘 塔子錦 沙販雷
劉春山 盛呆呆 每晚登台
新柳社 葉秋心 蔣老五 女推事
聯合社 化裝頭本秦雪梅

上海新世界
門票一角買一送一
中華大劇場 雪艷四進 娘全樊江關貂蟬 頭本俠義英雄鑑
振社話劇 胡安君 萬美艷
越劇 裘鳳山 兩小白玉梅
維揚大戲 四層頂屋
好場影電 陳張吳 團圓錯 史寶筱 新馬張
裴揚華 包一飛 唐笑飛 大娃娃

卡爾登 昌興公司
注意
三本文素臣
預告

黃金大戲院
訂期半個月 今天第八天
今天夜戲 粉菊花 搖錢樹 芙蓉草 穆柯寨 江于素蓮 世玉 穆天王 裘盛戎 高盛麟 王福山 連環套 言菊朋 侯玉蘭 馬連昆 二進宮
明天日戲 粉菊花 大泗洲城 李克昌 斷太后 裘盛戎 張少泉 打龍袍 于素蓮 劉斌昆 飛飛飛 高盛麟 艷陽樓 芙蓉草 馬連昆 雙姣奇緣
明天夜戲 馬盛龍 鳳凰山 李克昌 草橋關 芙蓉草 劉斌昆 活捉三郎 高盛麟 挑滑車 江世玉 侯玉蘭 苗勝春 玉堂春 言菊朋 裘盛戎 馬連昆 全本洪羊洞